

**KÖZPONTI STATISZTIKAI HIVATAL**

**VÁLLALKOZÁSOK DEMOGRÁFIÁJA,  
2004**

**Egységes európai módszertannal végrehajtott  
vállalkozásdemográfiai felmérés**

**BUDAPEST, 2006**

**Készült:**

a KSH Informatikai főosztályán

**Főosztályvezető:**

Kópházi József

**Összeállította:**

Szűcsné Bakonyi Piroska

Takács Ferenc

Voit Krisztián

Völfinger Zsolt

**Felelős szerkesztő:**

Völfinger Zsolt

(Tel.: 345-6335)

Másodlagos publikálás csak a forrás megjelölésével történhet!  
A kiadvány kialakítása egyedi, annak tördelési, grafikai, elrendezési és megjelenési megoldásai a KSH tulajdonát képezik. Ezek átvétele, alkalmazása esetén a KSH engedélyét kell kérni.

Információs szolgálat: 345-6789, fax: 345-6788

[www.ksh.hu](http://www.ksh.hu)

## Tartalomjegyzék

Bevezetés.....	5
Megfigyelési kör .....	5
Adatforrások.....	5
A működő vállalkozások száma gazdálkodási formák szerint.....	6
A működő vállalkozások létszám–kategóriák szerinti megoszlása.....	7
A működő vállalkozások főtevékenység szerinti megoszlása.....	7
A működő vállalkozások területi eloszlása .....	8
Új vállalkozások.....	9
Új vállalkozások túlélése.....	9
Megszűnt vállalkozások .....	10
TÁBLÁZATOK.....	13
1. Regisztrált vállalkozások száma gazdálkodási forma szerint .....	15
2. Működő vállalkozások száma gazdálkodási forma szerint .....	16
3. Működő vállalkozások száma létszám–kategóriák szerint.....	17
4. Működő vállalkozások száma gazdasági ág szerint .....	18
5. Működő vállalkozások száma kistérségek szerint.....	20
6. 1000 lakosra jutó működő vállalkozások száma kistérségenként .....	25
7. Valódi új vállalkozások száma gazdálkodási forma szerint.....	31
8. Valódi új vállalkozások száma létszám–kategóriák szerint .....	32
9. Valódi új vállalkozások száma gazdasági ág szerint.....	33
10. Valódi új vállalkozások száma területi egységek szerint .....	35
11. 1000 lakosra jutó valódi új vállalkozások száma kistérségenként .....	36
12. Valódi megszűnt vállalkozások száma gazdálkodási forma szerint.....	42
13. Valódi megszűnt vállalkozások száma létszám–kategóriák szerint.....	43
14. Valódi megszűnt vállalkozások száma gazdasági ág szerint .....	44
15. Valódi megszűnt vállalkozások száma területi egységek szerint.....	46
16. 1000 lakosra jutó valódi megszűnt vállalkozások száma kistérségenként.....	47
17. Túlélő vállalkozások száma gazdasági ág szerint .....	53
18. Túlélő vállalkozások száma gazdálkodási forma szerint .....	56
19. Túlélő vállalkozások száma létszám–kategóriák szerint.....	57
20. Túlélő vállalkozások száma területi egységek szerint.....	58
21. Működő vállalkozások száma gazdálkodási formák és gazdasági ág szerint, 2004 ....	60
22. Működő vállalkozások száma gazdálkodási formák és területi egység szerint, 2004 .	62
23. Működő vállalkozások száma gazdálkodási formák szerint kistérségenként, 2004 ....	63
24. 1000 lakosra jutó működő vállalkozások száma gazdálkodási formák szerint kistérségenként, 2004 .....	69
25. Működő vállalkozások száma létszám-kategóriák és gazdálkodási formák szerint, 2004 .....	75
26. Működő vállalkozások száma létszám–kategória és gazdasági ág szerint, 2004.....	76
27. Működő társas vállalkozások száma létszám–kategória és gazdasági ág szerint, 2004 .....	78
28. Működő egyéni vállalkozások száma létszám–kategória és gazdasági ág szerint, 2004 .....	80
29. Működő vállalkozások száma kistérség és gazdasági ág szerint, 2004.....	82
Módszertani megjegyzések .....	93



## **Bevezetés**

A vállalkozások demográfiája felmérés az Eurostat harmonizált adatgyűjtése, amely összehasonlítható adatokat biztosít az EU és az Európai Szabadkereskedelmi Társulás (EFTA) tagállamainak vállalkozásairól.

A harmonizált adatgyűjtés megvalósításához az Eurostat egységes, valamennyi résztvevő ország által alkalmazott módszertant dolgozott ki. Az egységes módszertan alapján készített vállalkozásdemográfiai adatgyűjtés a működő vállalkozásokról, az új és megszűnt vállalkozásokról, valamint az új vállalkozások túléléséről szolgált összehasonlítható adatokat.

A közös európai módszertan a korábbiaktól eltérő definíciókat alkalmaz az egyes demográfiai folyamatok esetében, így a felmérés adatai eltérnek a Központi Statisztikai Hivatal működő gazdasági szervezetek számával foglalkozó korábbi kiadványainak adataitól.

## **Megfigyelési kör**

A vállalkozásdemográfiai adatgyűjtés a piacorientált gazdasági szervezetekre szolgált adatokat. A KSH az adatgyűjtés során a társas vállalkozásokat, illetve a vállalkozói igazolvánnyal rendelkező egyéni vállalkozásokat vonta be a megfigyelési körbe. A felmérés nem terjed ki az adószámmal rendelkező magánszemélyekre, a költségvetési és a nonprofit szervezetekre.

## **Adatforrások**

A vállalkozások demográfiájának elsődleges adatforrása a KSH vállalkozói regisztere. A regiszter adatai kiegészülnek statisztikai adatgyűjtésekből és adminisztratív forrásokból származó adatokkal. A tagállamok nagy részéhez hasonlóan Magyarországon is csak az adóadatokból szerezhető be az összes vállalkozásra egyedi adat, a KSH gazdaságstatisztikai adatgyűjtéseiből elsősorban a nagyobb szervezetek esetében állnak rendelkezésre adatok.

A valódi alakulások és megszűnések meghatározásánál a KSH felhasználta a közhiteles cégnyilvántartás jogelődökre és jogutódokra vonatkozó információit is. Számos esetben kézi ellenőrzést is végrehajtottunk, hogy feltárjuk a be nem jelentett jogelőd-jogutód kapcsolatokat, valamint ellenőrizzük a kiugró létszám- és árbevétel-változásokat.

## A működő vállalkozások száma gazdálkodási formák szerint

2000 és 2004 között a működő vállalkozások száma több mint 13%-kal növekedett. A társas vállalkozások számának növekedése nagyobb ütemű volt, mint az egyéni vállalkozásoké, így a társas vállalkozások részaránya fokozatosan emelkedett az egyéni vállalkozásokkal szemben.

Az egységes európai módszertannal végrehajtott vállalkozásdemográfiai felmérés szerint a működő vállalkozások száma 2004-ben 708 ezer volt, közülük 332 ezer társas vállalkozás és 376 ezer egyéni vállalkozás.

Az elmúlt egy évben számuk 7 és fél ezerrel, 1,1%-kal emelkedett és 83 ezerrel, 13,3%-kal haladta meg a 2000. évi szintet. A vállalkozások számának évenkénti növekedése a kezdeti magasabb szintet követően az utolsó 2 évben 1% körül alakult.

A működő vállalkozások számának alakulása, 2000-2004

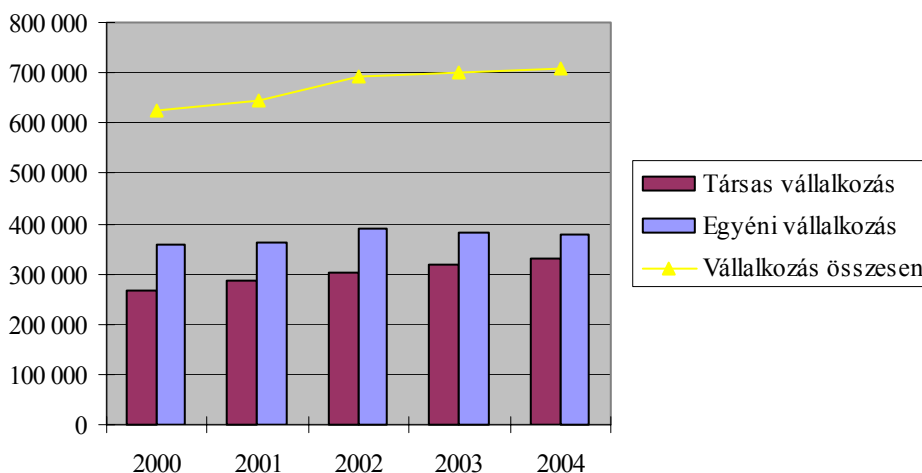

A **társas vállalkozások** számának növekedése nagyobb ütemű volt, mint az egyéniéik számának emelkedése. Míg az egyéni vállalkozások száma 2000 és 2004 között 16 ezerrel, 4,6%-kal nőtt, addig a társas vállalkozások számának emelkedése elérte a 67 ezret, amely 25,2%-os növekedést jelentett. A megfigyelés évei alatt a társas vállalkozások számának évenkénti növekedési üteme folyamatos csökkenést mutatott, az évenkénti növekedés 7,6%-ról 4,6%-ra mérséklődött.

Az **egyéni vállalkozások** száma 2002-ig növekedett, a 2003-as és 2004-es években viszont számukban az előző évhez képest 2%-os, 7 ezres csökkenés volt tapasztalható, de számuk a csökkenés ellenére is meghaladja a 2000. évi szintet. 2001-ről 2002-re történő kiugróan magas, 30 ezres, emelkedés elsődleges oka az egyéni vállalkozások kötelező újraregisztrációja volt, valószínűleg sok korábban bejegyzett, de nem működő egyéni vállalkozás létesített újra adókapcsolatot.

A társas vállalkozások részaránya fokozatosan emelkedett az egyéni vállalkozásokkal szemben. 2000-ben a társas vállalkozások részaránya 42,4% volt, 2004-re 46,9%-ra nőtt, ezzel egyidejűleg az egyéni vállalkozások részaránya 57,6%-ról 53,1%-ra csökkent.

2004-ben a társas vállalkozások között a legkedveltebb **gazdálkodási forma** a betéti társaság volt, melyet szorosan követett a korlátolt felelősségű társaság. Ez a két gazdálkodási forma tette ki az összes társas vállalkozás 95,1%-át.

#### A működő vállalkozások megoszlása 2004-ben

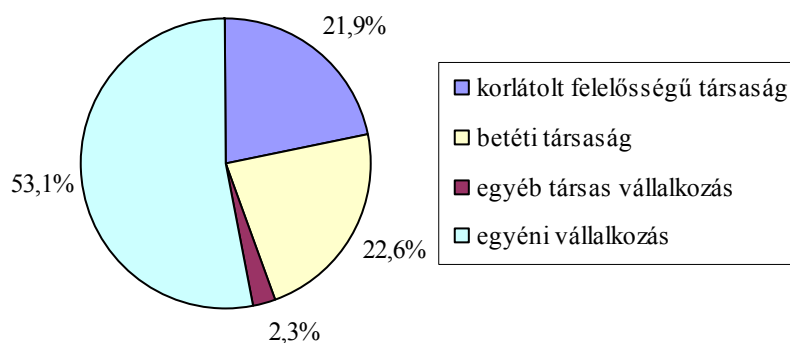

A 2004-ben e két gazdálkodási forma száma emelkedett a legnagyobb számban, a betéti társaságoké 38 ezerrel, 31,2%-kal, a korlátolt felelősségű társaságoké pedig 34 ezerrel, 31,7%-kal. A részvénytársaságok, a szövetkezetek és a közkereseti társaságok száma 2003-ról 2004-re csökkent.

#### A működő vállalkozások létszám–kategóriák szerinti megoszlása

*2004-ben 100-ból 95 vállalkozás kevesebb mint 10 munkavállalót foglalkoztatott. Az 50 fő alatti kisvállalkozások száma 2000 óta 13,5%-kal emelkedett. Az 50-nél több foglalkoztatottal rendelkező közép- és nagyvállalatok száma 2000 és 2004 között csökkent.*

**Létszám–kategóriák szerint** 2004-ben a működő vállalkozások 99,2%-a 50 főnél kevesebb foglalkoztatottal rendelkező kisvállalkozás volt (ezen belül 95,1% 10 fő alatti mikrovállalkozás). 0,7%-uk 50-249 fős középvállalkozás volt, mindössze 0,1%-uk 250 főnél nagyobb nagyvállalat.

2000 és 2004 között a 0-9 főt foglalkoztató vállalkozások száma növekedett a legnagyobb arányban 13,5%-kal, 80 és fél ezerrel, ezen belül az időszak utolsó évében a növekedés 1%-os volt. A 10-19 és 20-49 főt foglalkoztató vállalkozások számának növekedése 10,7–12,6% körül alakult, míg az ennél több munkavállalóval tevékenykedő vállalkozások száma a megfigyelt időszak végéig csökkent. Az 50-249 főt foglalkoztatók kategóriájában az időszak elejét a vállalkozások számának csökkenése jellemezte, de az utolsó két évben már kis mértékű emelkedést figyelhattunk meg.

#### A működő vállalkozások főtevékenység szerinti megoszlása

*A vállalkozások fele 2004-ben az ingatlanügyletek, gazdasági szolgáltatás, illetve a kereskedelem, javítás nemzetgazdasági ágakban tevékenykedett, ugyanúgy, mint 2000-ben. A két legnépszerűbb nemzetgazdasági ág azonban 2000 és 2004 között helyet cserélt. Az oktatás nemzetgazdasági ágban a vállalkozások száma a megfigyelt időszak végére megduplázódott.*

**Főtevékenység szerint** vizsgálva 2004-ben a vállalkozások 26,7%-a az ingatlanügyletek, gazdasági szolgáltatás, 22,6%-a pedig a kereskedelem, javítás nemzetgazdasági ágban

tevékenykedett. A főtevékenység szerinti megoszlás további sorrendje: építőipar 10,2%, ipar 9,6%, egyéb közösségi, személyi szolgáltatás 7,5%, szállítás, posta és távközlés 5,3%, szálláshely-szolgáltatás, vendéglátás 4,7%, mezőgazdaság, erdőgazdálkodás 3,5%, egészségügyi, szociális ellátás 3,3%, oktatás 3,3% és pénzügyi tevékenység 3,2%.

A megfigyelt időszakban a két legjelentősebb nemzetgazdasági ág részarányának változása ellentétes irányú mozgást mutatott. Míg az ingatlanügyletek, gazdasági szolgáltatás aránya 23,4%-ról 26,7%-ra nőtt, addig a kereskedelem, javítás aránya 27,6%-ról 22,6%-ra csökkent. Az arányok eltolódása ellenére változatlanul e két gazdasági ágban tevékenykedik a vállalkozások fele.

2000 és 2004 között az ingatlanügyletekkel, gazdasági szolgáltatással foglalkozó vállalkozások száma kimagasló mértékben, 43 ezerrel emelkedett. Eközben a kereskedelem, javításban tevékenykedők száma 2004-re a 2000-es szint alá esett 13 ezerrel, 7,4%-kal.

Az oktatás ugyan a legritkább a vállalkozások között, számukban mégis a legjelentősebb arányú növekedés következett be. Az oktatásban tevékenykedők száma a 71,6%-kal emelkedett. Átlagon felül emelkedett még az egyéb közösségi, személyi szolgáltatás (41,3%), a pénzügyi tevékenység (36,3%), az építőipar (32,9%), illetve az egészségügy (14,6%) nemzetgazdasági ágak vállalkozásainak száma is. A kereskedelem, javításhoz hasonlóan a mezőgazdaság, erdőgazdálkodás nemzetgazdasági ágban is 7,4%-kal csökkent a vállalkozások száma és csökkent az ipari vállalkozások száma is 2,4%-kal.

## **A működő vállalkozások területi eloszlása**

*2004-ben 10-ből 4 vállalkozásnak Budapesten vagy Pest megyében volt a székhelye. A Közép-Magyarországi régióban 1000 lakosra több mint kétszer annyi társas vállalkozás jut, mint a többi régióban.*

**Területi eloszlás szerint** vizsgálva 2004-ben a működő vállalkozások 38,5%-ának a közép-magyarországi térségben, azaz Budapesten vagy Pest megyében volt a székhelye. A többi régió részesedése 9–12% volt.

A vállalkozások száma 2000 és 2004 között a legnagyobb arányban, 15,1%-kal a közép-dunántúli régióban nőtt. Minden régióban kétszámjegyű növekedés történt, a legkisebb arányban, 10,8%-kal a Dél-Alföldön növekedett a működő vállalkozások száma.

A megyék közül kiemelkedik Pest megye, ahol a vállalkozások száma 23,5%-kal emelkedett 2000 óta és az utolsó évben is az átlag kétszerese volt a növekedés. Tolna, Békés és Zala megyében viszont 2003-ról 2004-re kis mértékben csökkent a működő vállalkozások száma (Tolna 1,2%-Békés 0,2%-Zala 0,1%).

A kistérségek között a legnagyobb arányú növekedést Pest és Vas megye kistérségei mutatták. Ki kell emelni a Pest megyei veresegyházi kistérséget, ahol a vállalkozások száma 2000 óta másfélszeresére emelkedett.

**1000 lakosra jutó működő vállalkozások** száma szerint vizsgálva 2004-ben Közép-Magyarországon 1000 lakosra 96 vállalkozás jutott. Ez a szám a dunántúli régiókban 63 és 70 közötti, a Dél-Alföldön 61, az Észak-Alföldön 54, míg Észak-Magyarországon csak 50 volt.

A társas vállalkozásokat vizsgálva Közép-Magyarország kiemelkedik: 1000 lakosra 59 társas vállalkozás jut, ez a szám a dunántúli régiókban 25-26, a Dél-Alföldön 22, az Észak-Alföldön 21, Észak-Magyarországon 18 volt. Az egyéni vállalkozások számát tekintve a területi eloszlás jóval kiegyenlítettebb, 1000 főre a legtöbb működő egyéni vállalkozás a Nyugat-Dunántúlon jutott (44), ezt követte a Közép Dunántúl 41-gyel. 1000 lakosra vetítve a legkevesebb egyéni vállalkozás 2004-ben az Észak-Alföldön (33) és Észak-Magyarországon működött (31).



## Új vállalkozások

*2004-ben az új vállalkozások aránya 10% fölött volt, ez az arány 2000-hez viszonyítva csökkent. Legnagyobb arányban a szolgáltató ágazatokban jöttek létre új vállalkozások.*

2004-ben 71 220 valódi új vállalkozás keletkezett. Az újonnan indult vállalkozások és az összes működő vállalkozás aránya 10,1% volt. Ez az arány az első rendelkezésre álló 13,8%-os, 2000-es arányhoz viszonyítva évről évre csökkent. 2002-ben kiugróan magas indulási arányt regisztráltunk, ennek elsődleges oka azonban az egyéni vállalkozások kötelező újraregisztrációja volt. Az elmúlt évek folyamatosan 10% fölötti születési arányszámai hasonlíthatnak az új EU-tagországok értékeihez.

Az új vállalkozásokat **gazdálkodási formák szerint** vizsgálva a társas vállalkozások esetében a 2000-es 13,7%-ról 2004-re 10,7%-ra csökkent az új vállalkozások aránya. A társas vállalkozások esetében a csökkenés folyamatos volt, 2002-ben is csökkenő arányban alakultak új szervezetek. Az új egyéni vállalkozások aránya 2000-től 2004-ig 13,8%-ról 9,5%-ra csökkent. 2002-ben elsősorban a már említett adminisztratív okok következtében 17,6%-os kiugró érték volt tapasztalható. A gazdasági társaságok között az új szervezetek aránya 2004-ben a korlátolt felelősségű társaságok között volt a legnagyobb: 13%, a részvénytársaságok esetében a legalacsonyabb: 3,6%.

**Létszám-kategóriák szerint** vizsgálva az új vállalkozások szinte kizárólag kisvállalkozások, 99,8%-uk 50-nél kevesebb foglalkoztatottal rendelkező működésének első évében. A legfeljebb 49 főt foglalkoztató kisvállalkozások között 2004-ben a valódi új vállalkozások aránya 10,1%, az 50-249 fős középvállalatok között 2%, a 250 főnél nagyobb nagyvállalatok között pedig mindössze 1,4% volt.

Az új vállalkozásokat **főtevékenység szerint** vizsgálva a legnagyobb arányban a szolgáltató ágazatokban jöttek létre új vállalkozások, különösen a pénzügyi tevékenység (25,7%), és az oktatás (14,6%) nemzetgazdasági ágakban. Az új vállalkozások aránya az egészségügy, a szállítás, posta, távközlés (6,2–6,2%) és az ipar (5,8%) nemzetgazdasági ágakban volt a legalacsonyabb. 2000 óta az új vállalkozások aránya a működő vállalkozásokon belül évről évre csökkent, de ez alól kivétel az oktatás, ahol az új vállalkozások aránya 1,2 százalékpontos növekedést mutatott. Még további két nemzetgazdasági ág esetében figyelhetünk meg 0,1 százalékpontos növekedést 2003 óta, ezek pedig a mezőgazdaság, erdőgazdálkodás és az egészségügy.

**Területi eloszlás szerint** vizsgálva 2004-ben arányaiban a legtöbb új vállalkozás az Észak-Alföldön és Észak-Magyarországon jött létre, ezekben a régiókban 10,7%, illetve 10,5% volt az új vállalkozások aránya. A Dél-Dunántúlon volt a legalacsonyabb 9,7%-kal.

## Új vállalkozások túlélése

*Az új társas vállalkozások túlélési képessége erősebb, mint az egyéni vállalkozásoké. Minél nagyobb egy új vállalkozás alakulásakor, annál nagyobb esélye van a túlélésre.*

A vállalkozások túlélésének vizsgálatakor a 2000-ben új vállalkozások életpályáját követtük 2004-ig. A 2000-ben létrejött 86 226 új vállalkozásnak 81%-a működött 2001-ben, 69%-a 2002-ben, 60%-a 2003-ban és 53%-a 2004-ben is.

A 2000-ben alakult valódi új vállalkozások 1 éves túlélési rátája 81% volt, ez az arány évről évre enyhén emelkedett, a 2001. évi új vállalkozásoké 83%-ra, a 2002. évié 84%-ra. A 2003-ban alakult valódi új vállalkozások 1 éves túlélési rátája 82% volt, az előző évekhez képest visszaesést mutatott, de így is meghaladta a 2000-es szintet. A kétéves túlélési ráta 2000-ben alakult új vállalkozások esetében 69%, a 2001. éviéknél 70%, míg a 2002. évié

esetében 72% volt. Az új vállalkozások három éves túlélési rátája 2000-ről 2003-ra 60%, míg 2001-ről 2004-re 61% volt.

**Gazdálkodási formák szerint** vizsgálva a társas vállalkozások túlélési képessége erősebb, a 2000-ben alakult társas vállalkozások 64%-a működött 2004-ben, az egyéni vállalkozásoknál ez az arány csak 46% volt. A gazdasági társaságok között a 4 évet túlélő szervezetek aránya a betéti társaságok között volt a legmagasabb, 71%, a legalacsonyabb a közkereseti társaságok esetében, 58%-os.

**A 2000-ben új vállalkozások túlélése**

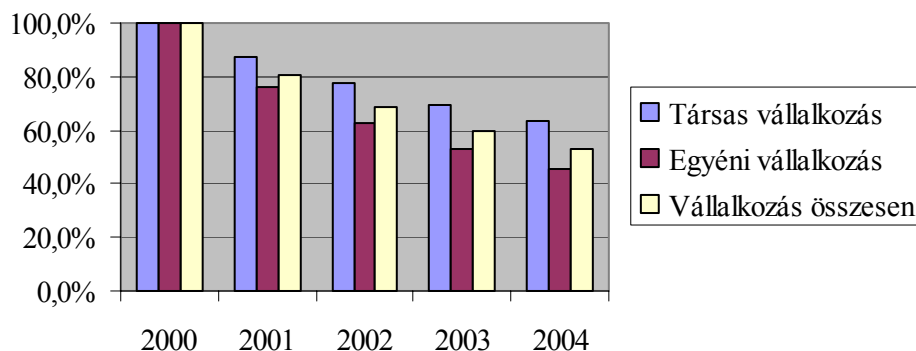

**Létszám-kategóriák szerint** elemezve a 2000-ben új és 50 főnél kevesebbet foglalkoztató kisvállalatok 53%-a működött 2004-ben is. Az 50-249 főt foglalkoztató középvállalatoknál ez az érték 59%, a 250 főnél több foglalkoztatottal rendelkező nagyvállalatok esetében 73%.

Az új vállalkozások túlélését **főtevékenység szerint** vizsgálva, 2000-ről 2004-re a legnagyobb túlélési arányokat az egészségügy (80%), az oktatás (66%) és az ipar (58%) nemzetgazdasági ágban találjuk. A szálláshely-szolgáltatás, vendéglátás (47%) és a pénzügyi tevékenység (31%) nemzetgazdasági ágak vállalkozásainak 4 éves túlélési aránya volt a legalacsonyabb.

**Területi eloszlás szerint** a túlélés aránya csekély eltérést mutat, a régiók többségében a 2000. évi új vállalkozások 52-53%-a működött 2004-ben is, ez az arány csak a nyugat-dunántúli régióban volt kicsit magasabb, 56%.

## Megszűnt vállalkozások

*A megszűnt vállalkozások aránya 2000 és 2003 között évről-évre 10% körül ingadozott. A társas vállalkozások stabilitása nagyobb, mint az egyéni vállalkozásoké, megszűnési arányuk lényegesen alacsonyabb volt. A megszűnések legnagyobb arányban a szolgáltatószektor ágazataiban jelentkeztek.*

A valódi megszűnések esetében 2003 az utolsó rendelkezésre álló év. 2003-ban az előzetes adatok alapján 72 398 vállalkozás szűnt meg. A megszűnt vállalkozások és az összes működő vállalkozás aránya 10,3% volt. Ez az arány az első rendelkezésre álló 1999-es adat óta évről évre 10% körül ingadozott. 1999-ben és 2001-ben némileg meghaladta a 10%-ot, 2000-ben 9,6% és 2002-ben az előzetes közölt 9,6% után némileg csökkenve a végleges adatok alapján 9% volt.

**Gazdálkodási formák szerint** vizsgálva 2003-ban a társas vállalkozások esetében 8,2% volt a megszűnt és a működő vállalkozások aránya. Ez az arány a 2000-től 2002-ig terjedő időszakban 6,6% és 7,7% között mozgott. Az egyéni vállalkozások jóval kevésbé bizonyultak

stabilnak, a megszűnés aránya jóval magasabb, 2003-ban 12,1% volt. Az ezt megelőző 3 évben az arány 11-12% körül alakult. A gazdasági társaságok között a megszűnt szervezetek aránya 2003-ban a betéti társaságok között volt a legnagyobb: 8,9%, a részvénytársaságok esetében a legalacsonyabb: 5,4%. Az 1999-től 2004-ig terjedő időszak adatai azt mutatják, hogy a vállalkozások között folyamatosan növekedett a társas vállalkozások aránya. Ennek oka nem az egyéni vállalkozások népszerűtlensége volt, hiszen hasonló arányban jöttek létre új egyéni és társas vállalkozások, hanem az, hogy az egyéni vállalkozások között nagyobb a megszűnések aránya.

A megszűnt vállalkozásokat **létszám-kategóriák szerint** vizsgálva 2003-ban az 50 főnél kevesebb foglalkoztatottal rendelkező kisvállalkozások között a megszűnt vállalkozások és a működő vállalkozások aránya 10,4% volt. Az 50-249 fős középvállalatok esetében ez az arány 2,7%, a 250 főnél nagyobb nagyvállalatok között 0,9% volt.

**Főtevékenység szerint** a megszűnések legnagyobb arányban a szolgáltató nemzetgazdasági ágakban jelentkeztek. 2003-ban a megszűnt vállalkozások aránya a pénzügy nemzetgazdasági ágban volt a legmagasabb, 21,4%, ezt követte a szálláshely-szolgáltatás, vendéglátás, 11,7%-kal. A megszűnt vállalkozások aránya az egészségügy (3,9%) és az oktatás (8,5%) nemzetgazdasági ágakban volt a legalacsonyabb. 2000 óta a megszűnt vállalkozások aránya a működő vállalkozásokhoz képest az egyes nemzetgazdasági ágak esetében nem változott jelentősen.

**Területi eloszlás szerint** vizsgálva a megszűnt vállalkozások aránya nagyon kis eltérést mutat. 2003-ban az Észak-Alföldön (10,7%), és Észak-Magyarországon (10,6%) jutott a legtöbb megszűnt vállalkozás a működő vállalkozásokra. Ez az arány Nyugat-Dunántúlon, illetve a Dél-Alföldön volt a legalacsonyabb, 10,2% illetve 9,7%.



## **TÁBLÁZATOK**



**1. Regisztrált vállalkozások száma gazdálkodási forma szerint**  
*Number of registered corporations and unincorporated enterprises by legal forms*  
**december 31. – 31 December**

Kód Code	Gazdálkodási forma Legal form	2000	2001	2002	2003	2004
1	Jogi személyiségű társas vállalkozás <i>Corporation with legal entity</i>	183 340	189 145	198 427	209 641	226 143
	Ebből – <i>Of which:</i>					
113	korlátolt felelősségű társaság <i>limited liability company</i>	167 033	172 919	182 242	193 247	209 720
114	részvénytársaság – <i>joint stock company</i>	4 372	4 423	4 425	4 345	4 357
12	Szövetkezet – <i>Co-operative</i>	7 516	7 074	6 768	6 790	6 532
21,22, 7	Jogi személyiség nélküli társas vállalkozás <i>Partnership without legal entity</i>	228 181	237 689	245 281	250 564	255 162
	Ebből – <i>Of which:</i>					
211	közkereseti társaság – <i>general partnership</i>	7 873	8 213	8 113	7 889	7 725
212	betéti társaság – <i>limited partnership</i>	188 136	199 152	208 454	214 787	219 023
1,21,22, 7	<b>Társas vállalkozás összesen</b> <i>Companies and partnerships, total</i>	<b>411 521</b>	<b>426 834</b>	<b>443 708</b>	<b>460 205</b>	<b>481 305</b>
231	Egyéni vállalkozás <i>Sole proprietor</i>	492 301	492 553	492 184	488 198	482 768
	<b>Vállalkozás összesen</b> <i>Corporation and unincorporated enterprise, total</i>	<b>903 822</b>	<b>919 387</b>	<b>935 892</b>	<b>948 403</b>	<b>964 073</b>

**2. Működő vállalkozások száma gazdálkodási forma szerint**  
*Number of active corporations and unincorporated enterprises by legal forms*

**Vállalkozások demográfiája**  
 Egységes európai módszertannal végrehajtott vállalkozásdemográfiai felmérés

Kód Code	Gazdálkodási forma Legal form	2000	2001	2002	2003	2004
1	Jogi személyiségű társas vállalkozás <i>Corporation with legal entity</i>	124 031	132 090	141 994	153 196	165 544
	Ebből – <i>Of which:</i>					
113	korlátolt felelősségű társaság <i>limited liability company</i>	114 112	121 849	131 776	142 954	155 333
114	részvénytársaság – <i>joint stock company</i>	3 336	3 425	3 451	3 443	3 415
12	Szövetkezet – <i>Co-operative</i>	3 954	3 786	3 532	3 422	3 207
21,22, 7	Jogi személyiség nélküli társas vállalkozás <i>Partnership without legal entity</i>	141 041	153 123	160 951	164 150	166 300
	Ebből – <i>Of which:</i>					
211	közkereseti társaság – <i>general partnership</i>	5 970	6 333	6 263	6 010	5 844
212	betéti társaság – <i>limited partnership</i>	134 169	146 422	154 420	157 877	160 236
1,21,22, 7	<b>Társas vállalkozás összesen</b> <i>Companies and partnerships, total</i>	<b>265 072</b>	<b>285 213</b>	<b>302 945</b>	<b>317 346</b>	<b>331 844</b>
231	Egyéni vállalkozás <i>Sole proprietor</i>	360 075	360 668	390 843	383 509	376 463
	<b>Vállalkozás összesen</b> <i>Corporation and unincorporated enterprise, total</i>	<b>625 147</b>	<b>645 881</b>	<b>693 788</b>	<b>700 855</b>	<b>708 307</b>



**3. Működő vállalkozások száma létszám-kategóriák szerint**  
*Number of active corporations and unincorporated enterprises by staff categories*

**Vállalkozások demográfiája**  
 Egységes európai módszertannal végrehajtott vállalkozásdemográfiai felmérés

Létszám-kategóriák <i>Staff categories</i>	2000	2001	2002	2003	2004
0 fő – 0 person occupied	17 665	18 721	22 835	16 414	15 970
1 fő – 1 person occupied	408 066	424 782	465 000	464 150	464 096
2 fő – 2 persons occupied	78 508	80 520	82 558	90 205	92 375
3– 4 fő – 3–4 persons occupied	54 001	54 113	55 088	58 827	61 473
5– 9 fő – 5–9 persons occupied	34 620	35 205	35 469	37 504	39 613
10–19 fő – 10–19 persons occupied	16 407	16 656	16 910	17 530	18 170
20–49 fő – 20–49 persons occupied	9 442	9 501	9 919	10 252	10 636
50–249 fő – 50–249 persons occupied	5 350	5 337	5 006	5 015	5 028
250 fő és felette – 250 or more persons occupied	1 088	1 046	1 003	958	946
<b>Vállalkozás összesen</b>	<b>625 147</b>	<b>645 881</b>	<b>693 788</b>	<b>700 855</b>	<b>708 307</b>
<i>Corporation and unincorporated enterprise, total</i>					

**4. Működő vállalkozások száma gazdasági ág szerint**  
*Number of active corporations and unincorporated enterprises by industries*

**Vállalkozások demográfiája**

Egységes európai módszertannal végrehajtott vállalkozásdemográfiai felmérés

Kód Code	Gazdasági ág Industry	2000	2001	2002	2003	2004
A+B	Mezőgazdaság, erdőgazdálkodás <i>Agriculture, forestry</i>	26 775	26 531	26 154	25 246	24 784
C	Bányászat <i>Mining and quarrying</i>	348	416	435	433	444
D	Feldolgozóipar <i>Manufacturing</i>	69 104	70 584	71 841	68 560	67 120
	Ebből: – <i>Of which:</i>					
DA	Élelmiszer, ital, dohány gyártása <i>Manufacture of food products, beverages and tobacco</i>	6 881	7 034	7 108	6 956	6 877
DB	Textília, textiláru gyártása <i>Manufacture of textiles and textile products</i>	9 851	9 479	8 939	7 996	7 528
DC	Bőr, bőrtermék, lábbeli gyártása <i>Manufacture of leather and leather products</i>	1 269	1 373	1 132	935	864
DD	Fafeldolgozás <i>Manufacture of wood and wood products</i>	5 675	6 612	6 069	5 496	5 293
DE	Papírgyártás, kiadói, nyomdai tevékenység <i>Manufacture of pulp, paper and paper products; publishing and printing</i>	8 104	8 158	8 529	8 438	8 414
DF	Kokszgyártás, kőolaj-feldolgozás, nukleáris fűtőanyag gyártása <i>Manufacture of coke, refined petroleum products and nuclear fuel</i>	9	14	8	8	9
DG	Vegyí anyag, termék gyártása <i>Manufacture of chemicals, chemical products and man-trade fibres</i>	853	798	786	731	716
DH	Gumi-, műanyag termék gyártása <i>Manufacture of rubber and plastic products</i>	2 655	2 485	2 513	2 432	2 398
DI	Nemfém ásványi termék gyártása <i>Manufacture of other non-metallic mineral products</i>	2 867	2 462	2 703	2 650	2 602
DJ	Fémalapanyag, fémfeldolgozási termék gyártása <i>Manufacture of basic metals and fabricated metal products</i>	10 977	10 484	11 096	10 621	10 388
DK	Gép, berendezés gyártása <i>Manufacture of machinery and equipment n.E.C.</i>	5 459	6 751	7 330	7 049	6 824
DL	Villamos gép, műszer gyártása <i>Manufacture of electrical and optical equipment</i>	6 807	7 161	7 531	7 463	7 470
DM	Járműgyártás <i>Manufacture of transport equipment</i>	851	816	841	833	855

**4. Működő vállalkozások száma gazdasági ág szerint**  
*Number of active corporations and unincorporated enterprises by industries*

**Vállalkozások demográfiája**

Egységes európai módszertannal végrehajtott vállalkozásdemográfiai felmérés

Kód Code	Gazdasági ág Industry	2000	2001	2002	2003	2004
DN	Máshová nem sorolt feldolgozóipar <i>Manufacturing n.E.C.</i>	6 846	6 957	7 256	6 952	6 882
E	Villamosenergia-, gáz-, gőz- és vízellátás <i>Electricity, gas, steam and water supply</i>	482	501	535	560	602
C+D+E	<i>Ipar – Industry</i>	69 934	71 501	72 811	69 553	68 166
F	Építőipar – <i>Construction</i>	54 451	57 263	67 899	71 071	72 371
G	Kereskedelem, javítás <i>Wholesale and retail trade: repair of motor vehicles and household goods</i>	172 808	167 224	165 877	161 055	160 041
H	Szálláshely-szolgáltatás, vendéglátás <i>Hotels and restaurants</i>	31 498	32 265	33 565	33 290	33 236
I	Szállítás, posta és távközlés <i>Transport, storage, post and telecommunications</i>	35 050	34 771	40 454	38 682	37 731
J	Pénzügyi tevékenység <i>Financial intermediation</i>	16 641	17 626	18 765	21 011	22 685
K	Ingatlanügyletek, gazdasági szolgáltatás <i>Real estate, renting and business activities</i>	146 222	161 713	177 325	185 038	189 259
M	Oktatás – <i>Education</i>	13 725	16 473	19 329	21 621	23 557
N	Egészségügy <i>Health and social work</i>	20 681	21 757	22 360	22 905	23 697
O	Egyéb közösségi, személyi szolgáltatás <i>Other community, social and personal service activities</i>	37 362	38 757	49 249	51 383	52 780
	<b>Összesen – Total</b>	<b>625 147</b>	<b>645 881</b>	<b>693 788</b>	<b>700 855</b>	<b>708 307</b>

**5. Működő vállalkozások száma kistérségek szerint**  
*Number of active corporations and unincorporated enterprises by regions*

**Vállalkozások demográfiája**

Egységes európai módszertannal végrehajtott vállalkozásdemográfiai felmérés

Kód Code	Kistérség, megye, régió Regions	2000	2001	2002	2003	2004
<b>01</b>	Budapest	173 662	177 376	188 434	188 368	190 562
	<b>Budapest</b>	<b>173 662</b>	<b>177 376</b>	<b>188 434</b>	<b>188 368</b>	<b>190 562</b>
	Aszódi	1 589	1 695	1 834	1 911	1 932
	Ceglédi	5 375	5 545	6 135	6 204	6 261
	Dabasi	2 329	2 447	2 591	2 590	2 657
	Gödöllői	6 410	6 779	7 549	7 843	8 061
	Monori	4 221	4 363	4 772	4 827	4 888
	Nagykátai	2 254	2 369	2 574	2 560	2 634
	Ráckevei	7 633	7 944	8 725	9 061	9 297
	Szobi	465	487	520	521	509
	Váci	4 163	4 402	4 784	4 862	4 937
	Budaörsi	10 647	11 463	12 724	13 368	13 771
	Dunakeszi	4 611	4 798	5 267	5 468	5 555
	Gyáli	3 887	4 021	4 485	4 561	4 593
	Pilisvörösvári	5 993	6 445	7 292	7 691	7 937
	Szentendrei	5 710	6 014	6 687	6 980	7 220
	Veresegyházi	1 372	1 542	1 806	1 948	2 057
<b>13</b>	<b>Pest megye</b>	<b>66 659</b>	<b>70 314</b>	<b>77 745</b>	<b>80 395</b>	<b>82 309</b>
	<b>Közép-Magyarország</b>	<b>240 321</b>	<b>247 690</b>	<b>266 179</b>	<b>268 763</b>	<b>272 871</b>
	<b>Central Hungary</b>					
<b>07</b>	Bicskei	1 578	1 695	1 829	1 885	1 882
	Dunaújvárosi	4 450	4 535	4 785	4 822	4 876
	Enyingi	740	763	855	864	846
	Gárdonyi	1 385	1 440	1 634	1 696	1 720
	Móri	1 457	1 538	1 732	1 768	1 807
	Sárbogárdi	935	950	1 004	1 025	1 025
	Székesfehérvári	10 726	11 146	12 095	12 149	12 029
	Abai	743	788	846	863	886
	Adonyi	872	914	1 067	1 075	1 079
	Ercsi	981	1 023	1 163	1 174	1 180
	<b>07</b>	<b>Fejér megye</b>	<b>23 867</b>	<b>24 792</b>	<b>27 010</b>	<b>27 321</b>
<b>11</b>	Dorogi	1 862	1 927	2 012	2 019	2 036
	Esztergomi	3 424	3 476	3 690	3 735	3 771
	Kisbéri	877	900	989	979	976
	Komáromi	2 347	2 453	2 595	2 586	2 586
	Oroszlányi	1 242	1 270	1 418	1 423	1 446
	Tatai	2 786	2 912	3 299	3 343	3 380
	Tatabányai	6 003	6 281	6 634	6 766	6 848
	<b>11</b>	<b>Komárom-Esztergom megye</b>	<b>18 541</b>	<b>19 219</b>	<b>20 637</b>	<b>20 851</b>
Ajkai	2 675	2 754	2 848	2 926	2 931	
Balatonalmádi	1 878	1 966	2 191	2 277	2 342	

**5. Működő vállalkozások száma kistérségek szerint**  
*Number of active corporations and unincorporated enterprises by regions*

**Vállalkozások demográfiája**

Egységes európai módszertannal végrehajtott vállalkozásdemográfiai felmérés

Kód Code	Kistérség, megye, régió Regions	2000	2001	2002	2003	2004
	Balatonfüredi	2 034	2 078	2 311	2 300	2 347
	Pápai	3 043	3 185	3 443	3 548	3 658
	Sümegei	708	734	790	791	793
	Tapolcai	2 130	2 255	2 546	2 589	2 627
	Várpalotai	1 515	1 607	1 687	1 771	1 791
	Veszprémi	6 649	7 020	7 471	7 569	7 596
	Zirci	1 008	1 042	1 144	1 210	1 239
<b>19</b>	<b>Veszprém megye</b>	<b>21 640</b>	<b>22 641</b>	<b>24 431</b>	<b>24 981</b>	<b>25 324</b>
	<b>Közép-Dunántúl</b> <i>Central Transdanubia</i>	<b>64 048</b>	<b>66 652</b>	<b>72 078</b>	<b>73 153</b>	<b>73 697</b>
	Csornai	1 800	1 848	1 989	2 010	2 032
	Győri	13 845	14 536	15 884	16 180	16 441
	Kapuvári	1 321	1 328	1 383	1 386	1 385
	Mosonmagyaróvári	4 126	4 219	4 676	4 721	4 782
	Sopron-Fertődi	5 685	5 868	6 467	6 489	6 598
	Téti	792	782	828	851	847
	Pannonhalmai	689	746	831	835	853
<b>08</b>	<b>Győr-Moson-Sopron megye</b>	<b>28 258</b>	<b>29 327</b>	<b>32 058</b>	<b>32 472</b>	<b>32 938</b>
	Cellőmölki	923	962	1 055	1 102	1 138
	Csepregi	625	646	737	737	707
	Körmendi	944	1 001	1 100	1 140	1 153
	Kőszegi	781	799	904	939	991
	Őriszentpéteri	301	311	337	334	346
	Sárvári	1 632	1 698	1 831	1 828	1 912
	Szentgotthárdi	639	676	705	715	734
	Szombathelyi	7 629	7 918	8 814	8 991	9 100
	Vasvári	546	564	605	610	629
<b>18</b>	<b>Vas megye</b>	<b>14 020</b>	<b>14 575</b>	<b>16 088</b>	<b>16 396</b>	<b>16 710</b>
	Keszthely-Hévízi	4 078	4 150	4 549	4 468	4 438
	Lenti	1 337	1 395	1 475	1 460	1 443
	Letenyei	767	782	810	799	785
	Nagykanizsai	4 637	4 772	4 977	5 002	4 994
	Zalaegerszegi	7 309	7 566	8 025	8 091	8 109
	Zalaszentgróti	858	859	883	859	880
<b>20</b>	<b>Zala megye</b>	<b>18 986</b>	<b>19 524</b>	<b>20 719</b>	<b>20 679</b>	<b>20 649</b>
	<b>Nyugat-Dunántúl</b> <i>Western Transdanubia</i>	<b>61 264</b>	<b>63 426</b>	<b>68 865</b>	<b>69 547</b>	<b>70 297</b>
	Komlói	1 722	1 813	1 983	1 980	2 010
	Mohácsi	2 563	2 622	2 749	2 806	2 858
	Sásdi	650	673	684	679	673

**5. Működő vállalkozások száma kistérségek szerint**  
*Number of active corporations and unincorporated enterprises by regions*

**Vállalkozások demográfiája**

Egységes európai módszertannal végrehajtott vállalkozásdemográfiai felmérés

Kód Code	Kistérség, megye, régió Regions	2000	2001	2002	2003	2004
	Sellyei	382	416	435	427	414
	Siklósi	1 961	1 973	2 029	2 041	2 020
	Szigetvári	1 114	1 145	1 177	1 157	1 198
	Pécsi	14 075	14 442	15 851	15 953	16 209
	Pécsváradi	655	654	683	708	711
	Szentlőrinci	592	615	670	690	678
<b>02</b>	<b>Baranya megye</b>	<b>23 714</b>	<b>24 353</b>	<b>26 261</b>	<b>26 441</b>	<b>26 771</b>
	Barcsi	1 079	1 109	1 108	1 090	1 075
	Csurgói	597	616	650	631	659
	Fonyódi	2 063	2 068	2 223	2 270	2 225
	Kaposvári	7 521	7 759	8 196	8 366	8 334
	Lengyeltóti	393	409	443	444	448
	Marcali	1 429	1 455	1 513	1 513	1 523
	Nagyatádi	1 209	1 210	1 240	1 213	1 202
	Siófoki	2 809	2 887	3 167	3 209	3 270
	Tabi	570	606	638	639	654
	Balatonföldvári	844	843	930	945	931
<b>14</b>	<b>Somogy megye</b>	<b>18 514</b>	<b>18 962</b>	<b>20 108</b>	<b>20 320</b>	<b>20 321</b>
	Bonyhádi	1 540	1 624	1 751	1 764	1 722
	Dombóvári	1 893	1 987	2 123	2 098	2 065
	Paksi	2 550	2 642	2 744	2 789	2 744
	Szekszárdi	6 000	6 186	6 559	6 509	6 476
	Tamási	1 774	1 871	1 984	2 004	1 980
<b>17</b>	<b>Tolna megye</b>	<b>13 757</b>	<b>14 310</b>	<b>15 161</b>	<b>15 164</b>	<b>14 987</b>
	<b>Dél-Dunántúl</b>	<b>55 985</b>	<b>57 625</b>	<b>61 530</b>	<b>61 925</b>	<b>62 079</b>
	<i>Southern Transdanubia</i>					
	Miskolci	15 215	15 645	16 722	16 955	17 214
	Edelényi	882	974	1 082	1 066	1 058
	Encsi	599	628	632	663	690
	Kazincbarcikai	2 203	2 279	2 447	2 388	2 393
	Mezőkövesdi	1 913	1 982	2 187	2 175	2 191
	Ózdi	2 175	2 260	2 390	2 362	2 398
	Sárospataki	1 165	1 255	1 273	1 269	1 259
	Sátoraljaújhelyi	1 016	1 051	1 107	1 141	1 159
	Szerencsi	1 439	1 557	1 626	1 640	1 653
	Szikszói	501	521	568	574	572
	Tiszaújvárosi	1 510	1 560	1 708	1 678	1 688
	Abaúj-Hegyközi	394	437	449	432	424
	Bodrogközi	381	393	379	367	359
	Mezőcsáti	461	470	481	476	480
	Tokaji	573	603	634	624	605
<b>05</b>	<b>Borsod-Abaúj-Zemplén megye</b>	<b>30 427</b>	<b>31 615</b>	<b>33 685</b>	<b>33 810</b>	<b>34 143</b>

**5. Működő vállalkozások száma kistérségek szerint**  
*Number of active corporations and unincorporated enterprises by regions*

**Vállalkozások demográfiája**

Egységes európai módszertannal végrehajtott vállalkozásdemográfiai felmérés

Kód <i>Code</i>	Kistérség, megye, régió <i>Regions</i>	2000	2001	2002	2003	2004
	Egri	5 852	6 135	6 706	6 904	7 027
	Hevesi	1 248	1 308	1 359	1 381	1 390
	Füzesabonyi	1 343	1 372	1 512	1 489	1 542
	Gyöngyösi	3 964	4 041	4 382	4 515	4 611
	Hatvani	2 177	2 263	2 474	2 528	2 508
	Pétervásárai	1 059	1 097	1 198	1 216	1 205
	Bélapátfalvai	419	426	481	492	493
<b>10</b>	<b>Heves megye</b>	<b>16 062</b>	<b>16 642</b>	<b>18 112</b>	<b>18 525</b>	<b>18 776</b>
	Balassagyarmati	1 904	1 969	2 115	2 122	2 134
	Bátonyterenyei	968	968	999	996	995
	Pásztói	1 442	1 503	1 593	1 541	1 543
	Rétság	1 026	1 061	1 128	1 155	1 199
	Salgótarjáni	3 622	3 718	3 900	3 892	3 821
	Szécsényi	830	851	849	865	882
<b>12</b>	<b>Nógrád megye</b>	<b>9 792</b>	<b>10 070</b>	<b>10 584</b>	<b>10 571</b>	<b>10 574</b>
	<b>Észak-Magyarország</b> <i>Northern Hungary</i>	<b>56 281</b>	<b>58 327</b>	<b>62 381</b>	<b>62 906</b>	<b>63 493</b>
	Balmazújvárosi	1 143	1 137	1 238	1 212	1 241
	Berettyóújfalui	1 986	2 052	2 165	2 159	2 188
	Debreceni	14 987	15 761	17 029	17 312	17 879
	Hajdúböszörményi	2 559	2 647	2 797	2 885	2 871
	Hajdúszoboszlói	1 849	1 917	2 029	2 090	2 140
	Polgári	517	525	564	561	567
	Püspökladányi	1 799	1 867	1 890	1 902	1 957
	Derecske-Létavértesi	1 358	1 419	1 483	1 536	1 528
	Hajdúhadházi	1 657	1 722	1 856	1 984	2 077
<b>09</b>	<b>Hajdú-Bihar megye</b>	<b>27 855</b>	<b>29 047</b>	<b>31 051</b>	<b>31 641</b>	<b>32 448</b>
	Jászberényi	3 692	3 817	4 023	4 023	4 073
	Karcagi	2 048	2 135	2 277	2 275	2 242
	Kunszentmártoni	1 297	1 287	1 404	1 403	1 419
	Szolnoki	7 627	7 875	8 403	8 399	8 387
	Tiszafüredi	1 390	1 450	1 584	1 555	1 562
	Törökszentmiklósi	1 625	1 655	1 749	1 761	1 762
	Mezőtúri	1 331	1 386	1 491	1 471	1 476
<b>16</b>	<b>Jász-Nagykun-Szolnok megye</b>	<b>19 010</b>	<b>19 605</b>	<b>20 931</b>	<b>20 887</b>	<b>20 921</b>
	Baktalórántházai	980	1 000	1 054	1 063	1 082
	Csengeri	460	465	453	457	462
	Fehérgyarmati	1 355	1 396	1 453	1 500	1 463
	Kisvárdai	2 654	2 947	3 268	3 405	3 350
	Mátészalkai	2 483	2 543	2 626	2 666	2 681

**5. Működő vállalkozások száma kistérségek szerint**  
*Number of active corporations and unincorporated enterprises by regions*

**Vállalkozások demográfiája**

Egységes európai módszertannal végrehajtott vállalkozásdemográfiai felmérés

Kód Code	Kistérség, megye, régió Regions	2000	2001	2002	2003	2004
	Nagykállói	1 584	1 669	1 812	1 847	1 934
	Nyírbátori	1 642	1 680	1 692	1 695	1 669
	Nyíregyházai	11 223	11 836	12 779	13 329	13 323
	Tiszavasvári	1 280	1 346	1 448	1 487	1 525
	Vásárosnaményi	1 139	1 162	1 209	1 203	1 213
	Ibrány-Nagyhalászi	1 333	1 395	1 479	1 536	1 558
<b>15</b>	<b>Szabolcs-Szatmár-Bereg megye</b>	<b>26 133</b>	<b>27 439</b>	<b>29 273</b>	<b>30 188</b>	<b>30 260</b>
	<b>Észak-Alföld</b>	<b>72 998</b>	<b>76 091</b>	<b>81 255</b>	<b>82 716</b>	<b>83 629</b>
	<i>Northern Great Plain</i>					
	Bajai	4 559	4 583	4 795	4 757	4 767
	Bácsalmási	579	584	645	624	612
	Kalocsai	2 762	2 789	2 956	2 922	2 931
	Kecskeméti	11 076	11 433	12 292	12 557	12 773
	Kiskőrösi	3 223	3 267	3 417	3 417	3 452
	Kiskunfélegyházai	2 351	2 342	2 584	2 593	2 596
	Kiskunhalasi	2 653	2 704	2 899	2 921	2 901
	Kiskunmajsai	855	854	910	907	916
	Kunszentmiklósi	1 217	1 227	1 292	1 319	1 338
	Jánoshalmi	709	744	787	788	776
<b>17</b>	<b>Bács-Kiskun megye</b>	<b>29 984</b>	<b>30 527</b>	<b>32 577</b>	<b>32 805</b>	<b>33 062</b>
	Békéscsabai	5 337	5 387	5 696	5 674	5 617
	Mezőkovácsházai	1 366	1 405	1 443	1 440	1 446
	Orosházai	3 081	3 116	3 257	3 218	3 248
	Sarkadi	719	746	750	767	761
	Szarvasi	1 688	1 730	1 824	1 772	1 779
	Szeghalomi	1 357	1 375	1 481	1 500	1 494
	Békési	2 595	2 727	2 877	2 860	2 839
	Gyulai	2 650	2 717	2 931	2 975	2 986
<b>04</b>	<b>Békés megye</b>	<b>18 793</b>	<b>19 203</b>	<b>20 259</b>	<b>20 206</b>	<b>20 170</b>
	Csongrádi	1 122	1 208	1 391	1 407	1 381
	Hódmezővásárhelyi	3 333	3 408	3 763	3 797	3 795
	Kisteleki	806	833	871	900	909
	Makói	2 042	2 102	2 271	2 234	2 228
	Mórahalomi	904	909	981	1 006	1 047
	Szegedi	15 054	15 573	16 889	16 993	17 130
	Szentesi	2 212	2 307	2 498	2 497	2 519
<b>06</b>	<b>Csongrád megye</b>	<b>25 473</b>	<b>26 340</b>	<b>28 664</b>	<b>28 834</b>	<b>29 009</b>
	<b>Dél-Alföld</b>	<b>74 250</b>	<b>76 070</b>	<b>81 500</b>	<b>81 845</b>	<b>82 241</b>
	<i>Southern Great Plain</i>					
	<b>Összesen – Total</b>	<b>625 147</b>	<b>645 881</b>	<b>693 788</b>	<b>700 855</b>	<b>708 307</b>



**6. 1000 lakosra jutó működő vállalkozások száma kistérségenként**  
*Number of active corporations and unincorporated enterprises*  
*per 1000 inhabitants by subregions*

**Vállalkozások demográfiája**

Egységes európai módszertannal végrehajtott vállalkozásdemográfiai felmérés

Kód Code	Területi egység Regions	2000	2001	2002	2003	2004
	Budapest	98	101	109	110	112
<b>01</b>	<b>Budapest</b>	<b>98</b>	<b>101</b>	<b>109</b>	<b>110</b>	<b>112</b>
	Aszódi	46	49	53	55	55
	Ceglédi	45	46	51	51	51
	Dabasi	56	58	61	60	61
	Gödöllői	65	68	74	75	76
	Monori	50	51	55	54	54
	Nagykátai	38	40	43	42	43
	Ráckevei	66	67	72	74	74
	Szobi	36	37	40	40	39
	Váci	62	65	70	71	72
	Budaörsi	81	85	92	94	95
	Dunakeszi	77	79	86	88	87
	Gyáli	55	57	63	63	63
	Pilisvörösvári	79	83	92	94	95
	Szentendre	88	90	98	100	100
	Veresegyházi	53	57	64	66	66
<b>13</b>	<b>Pest megye</b>	<b>63</b>	<b>65</b>	<b>71</b>	<b>72</b>	<b>73</b>
	<b>Közép-Magyarország</b>	<b>85</b>	<b>88</b>	<b>94</b>	<b>95</b>	<b>96</b>
	<i>Central Hungary</i>					
	Bicskei	44	47	50	51	50
	Dunaújvárosi	58	59	63	64	65
	Enyingi	34	35	39	39	39
	Gárdonyi	62	63	71	73	73
	Móri	42	44	49	50	51
	Sárbogárdi	35	36	38	39	39
	Székesfehérvári	77	81	88	89	88
	Abai	32	34	36	36	37
	Adonyi	36	38	44	44	44
	Ercsi	43	44	50	50	49
<b>07</b>	<b>Fejér megye</b>	<b>56</b>	<b>58</b>	<b>63</b>	<b>64</b>	<b>64</b>
	Dorogi	46	47	49	50	50
	Esztergomi	62	63	67	67	67
	Kisbéri	41	42	46	46	46
	Komáromi	57	59	62	62	62
	Oroszlányi	44	45	50	51	52
	Tatai	71	74	84	85	86
	Tatabányai	66	70	74	76	77
<b>11</b>	<b>Komárom-Esztergom megye</b>	<b>59</b>	<b>61</b>	<b>65</b>	<b>66</b>	<b>67</b>
	Ajkai	44	46	48	50	50

**6. 1000 lakosra jutó működő vállalkozások száma kistérségenként**  
*Number of active corporations and unincorporated enterprises*  
*per 1000 inhabitants by subregions*

**Vállalkozások demográfiája**

Egységes európai módszertannal végrehajtott vállalkozásdemográfiai felmérés

Kód Code	Területi egység Regions	2000	2001	2002	2003	2004
	Balatonalmádi	69	72	80	83	85
	Balatonfüredi	93	94	104	104	106
	Pápai	47	50	54	56	58
	Sümegi	43	44	48	48	49
	Tapolcai	57	60	68	70	71
	Várpalotai	40	42	44	47	47
	Veszprémi	79	84	90	91	91
	Zirci	45	47	51	55	57
<b>19</b>	<b>Veszprém megye</b>	<b>58</b>	<b>60</b>	<b>66</b>	<b>68</b>	<b>69</b>
	<b>Közép-Dunántúl</b> <i>Central Transdanubia</i>	<b>57</b>	<b>59</b>	<b>65</b>	<b>66</b>	<b>66</b>
	Csornai	50	52	56	57	58
	Győri	79	83	90	92	93
	Kapuvári	51	52	54	55	55
	Mosonmagyaróvári	57	58	65	65	66
	Sopron-Fertődi	62	63	69	70	70
	Téti	41	40	43	44	44
	Pannonhalmai	40	43	48	48	50
<b>08</b>	<b>Győr-Moson-Sopron megye</b>	<b>65</b>	<b>67</b>	<b>73</b>	<b>74</b>	<b>75</b>
	Cellödömölki	34	36	39	42	43
	Csepregi	54	55	63	63	61
	Körmendi	42	45	49	51	52
	Kőszegi	44	45	50	52	54
	Őriszentpéteri	40	42	46	46	48
	Sárvári	44	46	49	50	52
	Szentgotthárdi	41	44	46	47	48
	Szombathelyi	66	69	77	79	80
	Vasvári	35	37	40	40	42
<b>18</b>	<b>Vas megye</b>	<b>52</b>	<b>54</b>	<b>60</b>	<b>61</b>	<b>63</b>
	Keszthely-Hévízi	85	87	95	93	93
	Lenti	56	59	63	63	63
	Letenyei	40	41	43	43	42
	Nagykanizsai	55	57	60	61	61
	Zalaegerszegi	69	71	76	76	76
	Zalaszentgróti	45	45	47	46	47
<b>20</b>	<b>Zala megye</b>	<b>63</b>	<b>65</b>	<b>69</b>	<b>70</b>	<b>70</b>
	<b>Nyugat-Dunántúl</b> <i>Western Transdanubia</i>	<b>61</b>	<b>63</b>	<b>68</b>	<b>69</b>	<b>70</b>
	Kömlői	40	43	47	47	48

**6. 1000 lakosra jutó működő vállalkozások száma kistérségenként**  
*Number of active corporations and unincorporated enterprises*  
*per 1000 inhabitants by subregions*

**Vállalkozások demográfiája**

Egységes európai módszertannal végrehajtott vállalkozásdemográfiai felmérés

Kód Code	Területi egység Regions	2000	2001	2002	2003	2004
	Mohácsi	49	50	53	54	55
	Sásdi	41	43	44	44	44
	Sellyei	25	28	29	29	29
	Siklói	50	51	52	53	53
	Szigetvári	39	40	42	42	43
	Pécsi	76	78	86	86	88
	Pécsváradi	49	49	52	54	55
	Szentlőrinci	37	39	42	44	43
<b>02</b>	<b>Baranya megye</b>	<b>58</b>	<b>60</b>	<b>65</b>	<b>66</b>	<b>67</b>
	Barcsi	40	41	41	41	41
	Csurgói	31	32	34	34	35
	Fonyódi	75	75	81	83	82
	Kaposvári	60	62	66	67	67
	Lengyeltóti	33	34	37	38	39
	Marcali	43	44	46	47	48
	Nagyatádi	42	42	43	43	43
	Siófoki	76	78	85	86	87
	Tabi	34	36	38	39	41
	Balatonföldvári	71	71	79	80	79
<b>14</b>	<b>Somogy megye</b>	<b>55</b>	<b>56</b>	<b>60</b>	<b>61</b>	<b>61</b>
	Bonyhádi	50	53	58	59	58
	Dombóvári	52	55	60	59	59
	Paksi	51	52	54	55	55
	Szekszárdi	66	68	73	73	73
	Tamási	41	43	46	47	47
<b>17</b>	<b>Tolna megye</b>	<b>55</b>	<b>57</b>	<b>61</b>	<b>61</b>	<b>61</b>
	<b>Dél-Dunántúl</b>	<b>56</b>	<b>58</b>	<b>62</b>	<b>63</b>	<b>63</b>
	<i>Southern Transdanubia</i>					
	Miskolci	54	55	60	61	62
	Edelényi	24	26	29	29	29
	Encsi	25	26	26	27	28
	Kazincbarcikai	33	34	37	37	37
	Mezőkövesdi	42	43	48	48	49
	Ózdi	28	29	31	31	32
	Sárospataki	41	45	46	46	46
	Sátoraljaújhelyi	39	41	43	45	47
	Szerencsi	31	34	36	36	37
	Szikszói	26	27	29	29	29
	Tiszaújvárosi	45	46	50	50	50
	Abaúj-Hegyközi	24	27	28	27	27
	Bodroközi	20	21	20	20	19

**6. 1000 lakosra jutó működő vállalkozások száma kistérségenként**  
*Number of active corporations and unincorporated enterprises*  
*per 1000 inhabitants by subregions*

**Vállalkozások demográfiája**

Egységes európai módszertannal végrehajtott vállalkozásdemográfiai felmérés

Kód Code	Területi egység Regions	2000	2001	2002	2003	2004
	Mezőcsáti	30	31	31	31	32
	Tokaji	38	40	42	42	41
<b>05</b>	<b>Borsod-Abaúj-Zemplén megye</b>	<b>40</b>	<b>42</b>	<b>45</b>	<b>46</b>	<b>46</b>
	Egri	73	76	84	87	88
	Hevesi	34	35	37	38	38
	Füzesabonyi	35	36	40	39	41
	Gyöngyösi	50	51	56	58	59
	Hatvani	40	41	45	46	46
	Pétervásárai	44	46	50	52	51
	Bélapátfalvai	30	30	34	36	36
<b>10</b>	<b>Heves megye</b>	<b>49</b>	<b>51</b>	<b>56</b>	<b>57</b>	<b>58</b>
	Balassagyarmati	44	46	49	50	50
	Bátonyterenyei	35	35	36	37	38
	Pásztói	42	44	47	45	46
	Rétsági	40	41	44	45	46
	Salgótarjáni	52	53	56	56	56
	Szécsényi	40	41	41	43	44
<b>12</b>	<b>Nógrád megye</b>	<b>44</b>	<b>46</b>	<b>48</b>	<b>48</b>	<b>49</b>
	<b>Észak-Magyarország</b>	<b>43</b>	<b>45</b>	<b>48</b>	<b>49</b>	<b>50</b>
	<i>Northern Hungary</i>					
	Balmazújvárosi	37	37	41	40	41
	Berettyóújfalui	36	37	39	40	40
	Debreceni	72	76	83	84	87
	Hajdúböszörményi	43	44	47	48	48
	Hajdúszoboszlói	54	56	60	61	63
	Polgári	35	35	38	38	38
	Püspökladányi	34	35	36	36	38
	Derecske-Létavértesi	35	36	38	39	39
	Hajdúhadházi	29	29	31	33	34
<b>09</b>	<b>Hajdú-Bihar megye</b>	<b>50</b>	<b>53</b>	<b>56</b>	<b>57</b>	<b>59</b>
	Jászberényi	41	43	45	45	46
	Karcagi	42	44	48	48	48
	Kunszentmártoni	33	32	35	36	37
	Szolnoki	62	64	69	69	69
	Tiszafüredi	33	35	39	38	39
	Törökszentmiklósi	35	35	38	38	38
	Mezőtúri	42	44	47	47	48
<b>16</b>	<b>Jász-Nagykun-Szolnok megye</b>	<b>45</b>	<b>47</b>	<b>50</b>	<b>50</b>	<b>51</b>
	Baktalórántházai	27	28	30	30	30

**6. 1000 lakosra jutó működő vállalkozások száma kistérségenként**  
*Number of active corporations and unincorporated enterprises*  
*per 1000 inhabitants by subregions*

**Vállalkozások demográfiája**

Egységes európai módszertannal végrehajtott vállalkozásdemográfiai felmérés

Kód Code	Területi egység Regions	2000	2001	2002	2003	2004
	Csengeri	31	32	31	32	32
	Fehérgyarmati	33	35	36	37	37
	Kisvárdai	35	39	43	45	44
	Mátészalkai	36	37	38	39	40
	Nagykállói	34	36	39	40	42
	Nyírbátori	36	37	37	37	37
	Nyíregyházai	78	83	89	93	94
	Tiszavasvári	33	35	38	39	40
	Vásárosnaményi	35	36	37	37	38
	Ibrány-Nagyhalászi	29	30	32	33	34
<b>15</b>	<b>Szabolcs-Szatmár-Bereg megye</b>	<b>44</b>	<b>47</b>	<b>50</b>	<b>52</b>	<b>52</b>
	<b>Észak-Alföld</b>	<b>47</b>	<b>49</b>	<b>52</b>	<b>53</b>	<b>54</b>
	<i>Northern Great Plain</i>					
	Bajai	58	59	62	62	62
	Bácsalmási	31	31	35	34	33
	Kalocsai	48	49	52	52	53
	Kecskeméti	66	68	73	75	76
	Kiskőrösi	54	55	58	58	59
	Kiskunfélegyházai	45	45	50	51	51
	Kiskunhalasi	56	57	61	62	62
	Kiskunmajsai	49	49	53	53	53
	Kunszentmiklósi	38	38	40	41	42
	Jánoshalmi	39	41	44	45	45
<b>17</b>	<b>Bács-Kiskun megye</b>	<b>55</b>	<b>56</b>	<b>60</b>	<b>60</b>	<b>61</b>
	Békéscsabai	70	71	76	76	76
	Mezőkovácsházai	29	30	31	32	32
	Orosházai	47	48	51	51	51
	Sarkadi	28	29	29	30	30
	Szarvasi	52	54	57	56	56
	Szeghalomi	31	31	34	35	35
	Békési	45	47	50	50	50
	Gyulai	49	50	55	56	56
<b>04</b>	<b>Békés megye</b>	<b>47</b>	<b>48</b>	<b>51</b>	<b>51</b>	<b>52</b>
	Csongrádi	44	47	55	56	56
	Hódmezővásárhelyi	55	57	63	64	64
	Kisteleki	41	43	44	46	47
	Makói	40	42	45	45	45
	Mórahalomi	35	35	37	38	40
	Szegedi	74	77	84	85	85
	Szentesi	48	51	55	55	57
<b>06</b>	<b>Csongrád megye</b>	<b>59</b>	<b>61</b>	<b>67</b>	<b>68</b>	<b>68</b>

**6. 1000 lakosra jutó működő vállalkozások száma kistérségenként**  
*Number of active corporations and unincorporated enterprises*  
*per 1000 inhabitants by subregions*

**Vállalkozások demográfiája**

Egységes európai módszertannal végrehajtott vállalkozásdemográfiai felmérés

Kód <i>Code</i>	Területi egység <i>Regions</i>	2000	2001	2002	2003	2004
	<b>Dél-Alföld</b> <i>Southern Great Plain</i>	<b>54</b>	<b>55</b>	<b>59</b>	<b>60</b>	<b>61</b>
	<b>Összesen – Total</b>	<b>61</b>	<b>63</b>	<b>68</b>	<b>69</b>	<b>70</b>

**7. Valódi új vállalkozások száma gazdálkodási forma szerint**  
*Number of newly born corporations and unincorporated enterprises by legal forms*

**Vállalkozások demográfiája**  
 Egységes európai módszertannal végrehajtott vállalkozásdemográfiai felmérés

Kód Code	Gazdálkodási forma Legal form	2000	2001	2002	2003	2004
1	Jogi személyiségű társas vállalkozás <i>Corporation with legal entity</i>	13 871	15 381	16 033	17 770	20 733
	Ebből – <i>Of which:</i>					
113	korlátolt felelősségű társaság <i>limited liability company</i>	12 898	14 464	15 476	17 002	20 194
114	részvénytársaság – <i>joint stock company</i>	172	165	136	106	122
12	Szövetkezet – <i>Co-operative</i>	326	347	114	321	100
21,22, 7	Jogi személyiség nélküli társas vállalkozás <i>Partnership without legal entity</i>	22 548	21 946	19 014	16 881	14 718
	Ebből – <i>Of which:</i>					
211	közkereseti társaság – <i>general partnership</i>	488	414	357	279	250
212	betéti társaság – <i>limited partnership</i>	21 960	21 461	18 590	16 514	14 420
1,21,22, 7	<b>Társas vállalkozás összesen</b> <i>Companies and partnerships, total</i>	<b>36 419</b>	<b>37 327</b>	<b>35 047</b>	<b>34 651</b>	<b>35 451</b>
231	Egyéni vállalkozás <i>Sole proprietor</i>	49 807	46 758	68 947	37 114	35 769
	<b>Vállalkozás összesen</b> <i>Corporation and unincorporated enterprise, total</i>	<b>86 226</b>	<b>84 085</b>	<b>103 994</b>	<b>71 765</b>	<b>71 220</b>

**8. Valódi új vállalkozások száma létszám-kategóriák szerint**  
*Number of newly born corporations and unincorporated enterprises by staff categories*

**Vállalkozások demográfiája**  
 Egységes európai módszertannal végrehajtott vállalkozásdemográfiai felmérés

Létszám-kategóriák <i>Staff categories</i>	2000	2001	2002	2003	2004
0 fő – 0 person occupied	5 111	5 563	6 361	4 106	4 427
1 fő – 1 person occupied	67 716	65 926	85 893	55 620	53 933
2 fő – 2 persons occupied	7 260	6 904	6 355	6 563	6 801
3– 4 fő – 3–4 persons occupied	3 368	3 044	2 830	2 909	3 146
5– 9 fő – 5–9 persons occupied	1 711	1 623	1 532	1 467	1 652
10–19 fő – 10–19 persons occupied	704	671	642	650	732
20–49 fő – 20–49 persons occupied	239	262	300	356	414
50–249 fő – 50–249 persons occupied	106	88	70	88	102
250 fő és felette – 250 or more persons occupied	11	4	11	6	13
<b>Vállalkozás összesen</b>	<b>86 226</b>	<b>84 085</b>	<b>103 994</b>	<b>71 765</b>	<b>71 220</b>
<i>Corporation and unincorporated enterprise, total</i>					



**9. Valódi új vállalkozások száma gazdasági ág szerint**  
*Number of newly born corporations and unincorporated enterprises by industries*

**Vállalkozások demográfiája**  
 Egységes európai módszertannal végrehajtott vállalkozásdemográfiai felmérés

Kód Code	Gazdasági ág Industry	2000	2001	2002	2003	2004
A+B	Mezőgazdaság, erdőgazdálkodás <i>Agriculture, forestry</i>	2 671	2 519	2 594	1 702	1 694
C	Bányászat <i>Mining and quarrying</i>	60	52	44	32	39
D	Feldolgozóipar <i>Manufacturing</i>	6 299	5 671	7 656	4 175	3 871
	Ebből: – <i>Of which:</i>					
DA	Élelmiszer, ital, dohány gyártása <i>Manufacture of food products, beverages and tobacco</i>	456	459	482	371	389
DB	Textília, textiláru gyártása <i>Manufacture of textiles and textile products</i>	913	756	846	478	429
DC	Bőr, bőrtermék, lábbeli gyártása <i>Manufacture of leather and leather products</i>	95	89	119	49	28
DD	Fafeldolgozás <i>Manufacture of wood and wood products</i>	495	460	599	295	273
DE	Papírgyártás, kiadói, nyomdai tevékenység <i>Manufacture of pulp, paper and paper products; publishing and printing</i>	922	826	844	713	617
DF	Kokszgyártás, kőolaj-feldolgozás, nukleáris fűtőanyag gyártása <i>Manufacture of coke, refined petroleum products and nuclear fuel</i>	–	1	–	1	–
DG	Vegyí anyag, termék gyártása <i>Manufacture of chemicals, chemical products and man-trade fibres</i>	59	52	67	37	33
DH	Gumi-, műanyag termék gyártása <i>Manufacture of rubber and plastic products</i>	139	161	201	122	140
DI	Nemfém ásványi termék gyártása <i>Manufacture of other non-metallic mineral products</i>	280	238	301	172	163
DJ	Fémalapanyag, fémfeldolgozási termék gyártása <i>Manufacture of basic metals and fabricated metal products</i>	1 049	900	1 460	633	586
DK	Gép, berendezés gyártása <i>Manufacture of machinery and equipment n.E.C.</i>	581	498	941	324	272
DL	Villamos gép, műszer gyártása <i>Manufacture of electrical and optical equipment</i>	530	506	788	392	388
DM	Járműgyártás <i>Manufacture of transport equipment</i>	72	70	96	50	60

**9. Valódi új vállalkozások száma gazdasági ág szerint**  
*Number of newly born corporations and unincorporated enterprises by industries*

**Vállalkozások demográfiája**  
 Egységes európai módszertannal végrehajtott vállalkozásdemográfiai felmérés

Kód Code	Gazdasági ág Industry	2000	2001	2002	2003	2004
DN	Máshová nem sorolt feldolgozóipar <i>Manufacturing n.E.C.</i>	708	655	912	538	493
E	Villamosenergia-, gáz-, gőz- és vízellátás <i>Electricity, gas, steam and water supply</i>	24	44	38	51	57
C+D+E	<i>Ipar – Industry</i>	6 383	5 767	7 738	4 258	3 967
F	Építőipar – <i>Construction</i>	7 924	7 840	13 638	7 875	7 843
G	Kereskedelem, javítás <i>Wholesale and retail trade: repair of motor vehicles and household goods</i>	18 270	16 941	19 217	15 104	14 591
H	Szálláshely-szolgáltatás, vendéglátás <i>Hotels and restaurants</i>	3 987	3 970	4 010	3 510	3 437
I	Szállítás, posta és távközlés <i>Transport, storage, post and telecommunications</i>	3 334	3 256	8 261	2 439	2 336
J	Pénzügyi tevékenység <i>Financial intermediation</i>	5 400	4 329	4 314	5 545	5 836
K	Ingatlanügyletek, gazdasági szolgáltatás <i>Real estate, renting and business activities</i>	26 084	26 867	26 674	20 995	20 836
M	Oktatás – <i>Education</i>	3 377	3 927	3 197	2 891	3 433
N	Egészségügy <i>Health and social work</i>	2 479	2 138	1 588	1 396	1 477
O	Egyéb közösségi, személyi szolgáltatás <i>Other community, social and personal service activities</i>	6 317	6 531	12 763	6 050	5 770
	<b>Összesen – Total</b>	<b>86 226</b>	<b>84 085</b>	<b>103 994</b>	<b>71 765</b>	<b>71 220</b>

**10. Valódi új vállalkozások száma területi egységek szerint**  
*Number of newly born corporations and unincorporated enterprises by regions*

**Vállalkozások demográfiája**

Egységes európai módszertannal végrehajtott vállalkozásdemográfiai felmérés

Kód <i>Code</i>	Területi egység <i>Regions</i>	2000	2001	2002	2003	2004
01	Budapest	23 867	22 262	27 207	18 303	18 945
13	Pest	9 283	9 467	11 713	8 352	8 262
	<b>Közép-Magyarország</b> <i>Central Hungary</i>	<b>33 150</b>	<b>31 729</b>	<b>38 920</b>	<b>26 655</b>	<b>27 207</b>
07	Fejér	3 470	3 354	4 458	2 999	2 742
11	Komárom-Esztergom	2 484	2 445	3 073	2 126	2 113
19	Veszprém	3 072	3 070	3 780	2 591	2 609
	<b>Közép-Dunántúl</b> <i>Central Transdanubia</i>	<b>9 026</b>	<b>8 869</b>	<b>11 311</b>	<b>7 716</b>	<b>7 464</b>
08	Győr-Moson-Sopron	3 630	3 713	5 070	3 180	3 267
18	Vas	1 942	1 859	2 617	1 636	1 724
20	Zala	2 355	2 376	2 891	1 922	1 881
	<b>Nyugat-Dunántúl</b> <i>Western Transdanubia</i>	<b>7 927</b>	<b>7 948</b>	<b>10 578</b>	<b>6 738</b>	<b>6 872</b>
02	Baranya	3 207	3 223	4 077	2 787	2 716
14	Somogy	2 498	2 299	2 974	2 006	1 989
17	Tolna	1 926	1 894	2 261	1 503	1 287
	<b>Dél-Dunántúl</b> <i>Southern Transdanubia</i>	<b>7 631</b>	<b>7 416</b>	<b>9 312</b>	<b>6 296</b>	<b>5 992</b>
05	Borsod-Abaúj-Zemplén	4 166	4 354	4 975	3 652	3 622
10	Heves	2 374	2 242	2 877	2 043	1 931
12	Nógrád	1 465	1 375	1 496	1 142	1 104
	<b>Észak-Magyarország</b> <i>Northern Hungary</i>	<b>8 005</b>	<b>7 971</b>	<b>9 348</b>	<b>6 837</b>	<b>6 657</b>
09	Hajdú-Bihar	4 039	3 971	4 715	3 494	3 512
16	Jász-Nagykun-Szolnok	3 140	2 751	3 171	2 149	2 056
15	Szabolcs-Szatmár-Bereg	3 708	4 008	4 416	3 846	3 395
	<b>Észak-Alföld</b> <i>Northern Great Plain</i>	<b>10 887</b>	<b>10 730</b>	<b>12 302</b>	<b>9 489</b>	<b>8 963</b>
03	Bács-Kiskun	3 584	3 573	4 600	3 196	3 129
04	Békés	2 524	2 404	2 904	2 004	1 982
06	Csongrád	3 492	3 445	4 719	2 834	2 954
	<b>Dél-Alföld</b> <i>Southern Great Plain</i>	<b>9 600</b>	<b>9 422</b>	<b>12 223</b>	<b>8 034</b>	<b>8 065</b>
	<b>Összesen</b> <i>Total</i>	<b>86 226</b>	<b>84 085</b>	<b>103 994</b>	<b>71 765</b>	<b>71 220</b>

**11. 1000 lakosra jutó valódi új vállalkozások száma kistérségenként**  
**Number of newly born corporations and unincorporated enterprises**  
**per 1000 inhabitants by subregions**

**Vállalkozások demográfiája**

Egységes európai módszertannal végrehajtott vállalkozásdemográfiai felmérés

Kód Code	Területi egység Regions	2000	2001	2002	2003	2004
	Budapest	13	13	16	11	11
<b>01</b>	<b>Budapest</b>	<b>13</b>	<b>13</b>	<b>16</b>	<b>11</b>	<b>11</b>
	Aszódi	7	7	7	7	5
	Ceglédi	6	6	8	5	5
	Dabasi	7	8	8	6	7
	Gödöllői	10	9	12	8	8
	Monori	8	7	9	6	6
	Nagykátai	5	5	6	4	5
	Ráckevei	9	9	10	8	7
	Szobi	5	4	6	4	4
	Váci	8	9	10	7	8
	Budaörsi	12	12	14	10	10
	Dunakeszi	10	11	12	9	9
	Gyáli	8	8	10	6	6
	Pilisvörösvári	10	10	13	9	8
	Szentendre	11	11	14	10	9
	Veresegyházi	9	10	11	8	9
<b>13</b>	<b>Pest megye</b>	<b>9</b>	<b>9</b>	<b>11</b>	<b>7</b>	<b>7</b>
	<b>Közép-Magyarország</b>	<b>12</b>	<b>11</b>	<b>14</b>	<b>9</b>	<b>10</b>
	<b>Central Hungary</b>					
	Bicskei	6	6	8	5	4
	Dunaújvárosi	8	8	10	7	7
	Enyingi	5	5	8	5	5
	Gárdonyi	8	8	12	8	7
	Móri	7	7	9	6	6
	Sárbogárdi	4	5	7	5	4
	Székesfehérvári	11	11	14	9	8
	Abai	5	5	6	4	4
	Adonyi	6	6	9	5	5
	Ercsi	7	6	9	5	5
<b>07</b>	<b>Fejér megye</b>	<b>8</b>	<b>8</b>	<b>10</b>	<b>7</b>	<b>6</b>
	Dorogi	6	6	6	5	6
	Esztergomi	8	6	9	6	6
	Kisbéri	5	5	6	4	4
	Komáromi	8	8	9	5	6
	Oroszlányi	6	6	9	5	5
	Tatai	9	8	14	8	8
	Tatabányai	10	10	11	9	8
<b>11</b>	<b>Komárom-Esztergom megye</b>	<b>8</b>	<b>8</b>	<b>10</b>	<b>7</b>	<b>7</b>
	Ajkai	7	6	7	5	5

**11. 1000 lakosra jutó valódi új vállalkozások száma kistérségenként**  
*Number of newly born corporations and unincorporated enterprises*  
*per 1000 inhabitants by subregions*

**Vállalkozások demográfiája**

Egységes európai módszertannal végrehajtott vállalkozásdemográfiai felmérés

Kód Code	Területi egység Regions	2000	2001	2002	2003	2004
	Balatonalmádi	10	10	14	9	9
	Balatonfüredi	11	10	16	8	10
	Pápai	6	7	8	6	6
	Sümegi	5	5	7	4	4
	Tapolcai	8	9	13	7	7
	Várpalotai	7	7	7	7	6
	Veszprémi	11	12	13	9	9
	Zirci	6	5	8	6	6
<b>19</b>	<b>Veszprém megye</b>	<b>8</b>	<b>8</b>	<b>10</b>	<b>7</b>	<b>7</b>
	<b>Közép-Dunántúl</b> <i>Central Transdanubia</i>	<b>8</b>	<b>8</b>	<b>10</b>	<b>7</b>	<b>7</b>
	Csornai	6	6	9	5	6
	Győri	11	11	15	9	9
	Kapuvári	5	5	6	4	5
	Mosonmagyaróvári	7	7	10	6	7
	Sopron-Fertődi	7	8	11	7	7
	Téti	6	5	7	5	4
	Pannonhalmai	5	6	9	5	6
<b>08</b>	<b>Győr-Moson-Sopron megye</b>	<b>8</b>	<b>9</b>	<b>12</b>	<b>7</b>	<b>7</b>
	Celldömölki	5	5	6	5	5
	Csepregi	7	7	11	6	5
	Körmendi	5	6	8	5	5
	Kőszegi	8	6	9	6	7
	Őriszentpéteri	7	6	6	4	5
	Sárvári	6	6	7	5	6
	Szentgotthárdi	6	6	7	5	6
	Szombathelyi	9	8	13	8	8
	Vasvári	5	5	6	4	4
<b>18</b>	<b>Vas megye</b>	<b>7</b>	<b>7</b>	<b>10</b>	<b>6</b>	<b>6</b>
	Keszthely-Hévízi	11	10	13	8	8
	Lenti	6	7	9	6	6
	Letenyei	5	5	6	4	4
	Nagykanizsai	7	7	8	6	6
	Zalaegerszegi	9	8	10	7	7
	Zalaszentgróti	6	5	6	4	5
<b>20</b>	<b>Zala megye</b>	<b>8</b>	<b>8</b>	<b>10</b>	<b>6</b>	<b>6</b>
	<b>Nyugat-Dunántúl</b> <i>Western Transdanubia</i>	<b>8</b>	<b>8</b>	<b>11</b>	<b>7</b>	<b>7</b>
	Kömlői	7	7	8	6	6

**11. 1000 lakosra jutó valódi új vállalkozások száma kistérségenként**  
**Number of newly born corporations and unincorporated enterprises**  
**per 1000 inhabitants by subregions**

**Vállalkozások demográfiája**

Egységes európai módszertannal végrehajtott vállalkozásdemográfiai felmérés

Kód Code	Területi egység Regions	2000	2001	2002	2003	2004
	Mohácsi	5	6	7	5	6
	Sásdi	5	6	5	4	4
	Sellyei	3	5	5	3	3
	Siklói	6	6	7	6	6
	Szigetvári	4	6	5	4	5
	Pécsi	11	10	14	9	9
	Pécsváradi	7	5	6	5	4
	Szentlőrinci	5	6	7	5	4
<b>02</b>	<b>Baranya megye</b>	<b>8</b>	<b>8</b>	<b>10</b>	<b>7</b>	<b>7</b>
	Barcsi	5	5	5	4	4
	Csurgói	5	4	5	2	4
	Fonyódi	9	8	12	7	7
	Kaposvári	9	8	10	7	7
	Lengyeltóti	6	5	5	3	4
	Marcali	6	5	7	4	5
	Nagyatádi	5	4	5	4	4
	Siófoki	10	9	14	8	9
	Tabi	4	4	6	3	4
	Balatonföldvári	8	7	11	7	6
<b>14</b>	<b>Somogy megye</b>	<b>7</b>	<b>7</b>	<b>9</b>	<b>6</b>	<b>6</b>
	Bonyhádi	7	7	9	7	5
	Dombóvári	8	8	10	6	5
	Paksi	7	7	7	6	5
	Szekszárdi	9	9	11	7	6
	Tamási	5	6	7	5	5
<b>17</b>	<b>Tolna megye</b>	<b>8</b>	<b>8</b>	<b>9</b>	<b>6</b>	<b>5</b>
	<b>Dél-Dunántúl</b>	<b>8</b>	<b>7</b>	<b>9</b>	<b>6</b>	<b>6</b>
	<i>Southern Transdanubia</i>					
	Miskolci	7	7	9	7	7
	Edelényi	3	4	5	3	3
	Encsi	4	4	3	4	4
	Kazincbarcikai	5	5	6	4	4
	Mezőkövesdi	5	6	8	5	5
	Ózdi	5	5	5	4	4
	Sárospataki	5	6	5	4	4
	Sátoraljaújhelyi	6	5	5	5	5
	Szerencsi	4	6	5	4	5
	Szikszói	3	4	4	3	3
	Tiszaújvárosi	8	7	8	5	5
	Abaúj-Hegyközi	3	4	4	2	3
	Bodroközi	3	3	3	2	2

**11. 1000 lakosra jutó valódi új vállalkozások száma kistérségenként**  
*Number of newly born corporations and unincorporated enterprises*  
*per 1000 inhabitants by subregions*

**Vállalkozások demográfiája**

Egységes európai módszertannal végrehajtott vállalkozásdemográfiai felmérés

Kód Code	Területi egység Regions	2000	2001	2002	2003	2004
	Mezőcsáti	4	4	4	4	4
	Tokaji	5	6	5	4	3
<b>05</b>	<b>Borsod-Abaúj-Zemplén megye</b>	<b>6</b>	<b>6</b>	<b>7</b>	<b>5</b>	<b>5</b>
	Egri	11	10	14	9	9
	Hevesi	5	5	5	5	4
	Füzesabonyi	5	5	6	4	4
	Gyöngyösi	7	7	9	7	6
	Hatvani	6	6	7	5	5
	Pétervásárai	7	6	8	6	5
	Bélapátfalvai	4	4	5	4	4
<b>10</b>	<b>Heves megye</b>	<b>7</b>	<b>7</b>	<b>9</b>	<b>6</b>	<b>6</b>
	Balassagyarmati	7	6	7	5	5
	Bátonyterenyei	5	5	5	5	5
	Pásztói	6	6	7	4	4
	Rétsági	6	5	6	5	5
	Salgótarjáni	8	7	9	6	6
	Szécsényi	5	5	4	5	5
<b>12</b>	<b>Nógrád megye</b>	<b>7</b>	<b>6</b>	<b>7</b>	<b>5</b>	<b>5</b>
	<b>Észak-Magyarország</b>	<b>6</b>	<b>6</b>	<b>7</b>	<b>5</b>	<b>5</b>
	<i>Northern Hungary</i>					
	Balmazújvárosi	5	4	7	4	5
	Berettyóújfalui	5	5	6	4	5
	Debreceni	11	11	13	9	9
	Hajdúböszörményi	6	5	7	5	5
	Hajdúszoboszlói	7	7	8	6	6
	Polgári	4	4	6	4	4
	Püspökladányi	5	5	4	3	4
	Derecske-Létavértesi	5	5	5	5	4
	Hajdúhadházi	5	4	5	5	4
<b>09</b>	<b>Hajdú-Bihar megye</b>	<b>7</b>	<b>7</b>	<b>9</b>	<b>6</b>	<b>6</b>
	Jászberényi	6	5	6	5	4
	Karcagi	6	6	8	5	4
	Kunszentmártoni	5	4	6	4	4
	Szolnoki	11	9	10	7	7
	Tiszafüredi	5	5	7	4	4
	Törökszentmiklósi	7	5	6	4	4
	Mezőtúri	7	6	8	4	5
<b>16</b>	<b>Jász-Nagykun-Szolnok megye</b>	<b>7</b>	<b>7</b>	<b>8</b>	<b>5</b>	<b>5</b>
	Baktalórántházai	4	3	4	3	3

**11. 1000 lakosra jutó valódi új vállalkozások száma kistérségenként**  
**Number of newly born corporations and unincorporated enterprises**  
**per 1000 inhabitants by subregions**

**Vállalkozások demográfiája**

Egységes európai módszertannal végrehajtott vállalkozásdemográfiai felmérés

Kód Code	Területi egység Regions	2000	2001	2002	2003	2004
	Csengeri	4	3	4	4	4
	Fehérgyarmati	4	4	4	5	4
	Kisvárdai	5	8	8	8	6
	Mátészalkai	5	5	5	5	4
	Nagykállói	4	5	6	5	5
	Nyírbátori	5	4	4	3	4
	Nyíregyházai	12	12	14	12	10
	Tiszavasvári	4	5	6	5	5
	Vásárosnaményi	5	4	5	4	4
	Ibrány-Nagyhalászi	5	4	5	4	4
<b>15</b>	<b>Szabolcs-Szatmár-Bereg megye</b>	<b>6</b>	<b>7</b>	<b>8</b>	<b>7</b>	<b>6</b>
	<b>Észak-Alföld</b>	<b>7</b>	<b>7</b>	<b>8</b>	<b>6</b>	<b>6</b>
	<i>Northern Great Plain</i>					
	Bajai	7	7	8	5	6
	Bácsalmási	5	4	6	3	4
	Kalocsai	6	5	7	4	5
	Kecskeméti	8	9	11	8	7
	Kiskőrösi	6	6	7	5	5
	Kiskunfélegyházai	5	5	8	5	6
	Kiskunhalasi	6	6	9	7	5
	Kiskunmajsai	7	5	7	4	5
	Kunszentmiklósi	5	4	6	4	4
	Jánoshalmi	4	5	6	4	4
<b>17</b>	<b>Bács-Kiskun megye</b>	<b>7</b>	<b>7</b>	<b>8</b>	<b>6</b>	<b>6</b>
	Békéscsabai	10	9	11	7	7
	Mezőkovácsházai	4	4	4	3	3
	Orosházai	6	6	7	5	5
	Sarkadi	4	4	4	4	3
	Szarvasi	6	5	8	4	5
	Szeghalomi	4	4	5	4	4
	Békési	6	7	7	5	5
	Gyulai	7	6	8	6	6
<b>04</b>	<b>Békés megye</b>	<b>6</b>	<b>6</b>	<b>7</b>	<b>5</b>	<b>5</b>
	Csongrádi	6	7	11	5	5
	Hódmezővásárhelyi	8	7	11	6	6
	Kisteleki	5	5	6	5	5
	Makói	5	6	8	4	5
	Mórahalomi	4	3	5	4	5
	Szegedi	10	10	14	8	8
	Szentesi	7	7	9	6	6
<b>06</b>	<b>Csongrád megye</b>	<b>8</b>	<b>8</b>	<b>11</b>	<b>7</b>	<b>7</b>



**11. 1000 lakosra jutó valódi új vállalkozások száma kistérségenként**  
*Number of newly born corporations and unincorporated enterprises*  
*per 1000 inhabitants by subregions*

**Vállalkozások demográfiája**

Egységes európai módszertannal végrehajtott vállalkozásdemográfiai felmérés

Kód <i>Code</i>	Területi egység <i>Regions</i>	2000	2001	2002	2003	2004
	<b>Dél-Alföld</b> <i>Southern Great Plain</i>	7	7	9	6	6
	<b>Összesen – Total</b>	8	8	10	7	7

**12. Valódi megszűnt vállalkozások száma gazdálkodási forma szerint**  
*Number of dead corporations and unincorporated enterprises by legal forms*

**Vállalkozások demográfiája**

Egységes európai módszertannal végrehajtott vállalkozásdemográfiai felmérés

Kód Code	Gazdálkodási forma Legal form	2000	2001	2002	2003 <sup>+</sup>	2004
1	Jogi személyiségű társas vállalkozás <i>Corporation with legal entity</i>	8 152	9 074	8 268	11 537	n.a.
	Ebből – <i>Of which:</i>					
113	korlátolt felelősségű társaság <i>limited liability company</i>	7 449	8 399	7 533	10 839	n.a.
114	részvénytársaság – <i>joint stock company</i>	144	155	128	187	n.a.
12	Szövetkezet – <i>Co-operative</i>	459	307	419	299	n.a.
21,22, 7	Jogi személyiség nélküli társas vállalkozás <i>Partnership without legal entity</i>	9 332	12 773	11 658	14 564	n.a.
	Ebből – <i>Of which:</i>					
211	közkereseti társaság – <i>general partnership</i>	375	470	441	483	n.a.
212	betéti társaság – <i>limited partnership</i>	8 720	12 221	11 153	14 020	n.a.
1,21,22, 7	Társas vállalkozás összesen <i>Companies and partnerships, total</i>	17 484	21 847	19 926	26 101	n.a.
231	Egyéni vállalkozás <i>Sole proprietor</i>	42 675	44 837	42 446	46 297	n.a.
	<b>Vállalkozás összesen</b> <i>Corporation and unincorporated enterprise, total</i>	<b>60 159</b>	<b>66 684</b>	<b>62 372</b>	<b>72 398</b>	<b>n.a.</b>

**13. Valódi megszűnt vállalkozások száma létszám-kategóriák szerint**  
*Number of dead corporations and unincorporated enterprises by staff categories*

**Vállalkozások demográfiája**

Egységes európai módszertannal végrehajtott vállalkozásdemográfiai felmérés

Létszám-kategóriák <i>Staff categories</i>	2000	2001	2002	2003 <sup>+</sup>	2004
0 fő – 0 person occupied	4 537	4 766	4 615	2 759	n.a.
1 fő – 1 person occupied	46 445	51 656	49 088	57 468	n.a.
2 fő – 2 persons occupied	4 679	5 224	4 291	6 034	n.a.
3– 4 fő – 3–4 persons occupied	2 219	2 517	2 162	2 963	n.a.
5– 9 fő – 5–9 persons occupied	1 325	1 477	1 285	1 741	n.a.
10–19 fő – 10–19 persons occupied	591	663	558	790	n.a.
20–49 fő – 20–49 persons occupied	257	270	301	497	n.a.
50–249 fő – 50–249 persons occupied	101	104	63	137	n.a.
250 fő és felette – 250 or more persons occupied	5	7	9	9	n.a.
<b>Vállalkozás összesen</b>	<b>60 159</b>	<b>66 684</b>	<b>62 372</b>	<b>72 398</b>	<b>n.a.</b>
<i>Corporation and unincorporated enterprise, total</i>					

**14. Valódi megszűnt vállalkozások száma gazdasági ág szerint**  
*Number of dead corporations and unincorporated enterprises by industries*

**Vállalkozások demográfiája**

Egységes európai módszertannal végrehajtott vállalkozásdemográfiai felmérés

Kód Code	Gazdasági ág Industry	2000	2001	2002	2003 <sup>+</sup>	2004
A+B	Mezőgazdaság, erdőgazdálkodás <i>Agriculture, forestry</i>	2 363	3 780	2 474	2 530	n.a.
C	Bányászat <i>Mining and quarrying</i>	21	42	31	42	n.a.
D	Feldolgozóipar <i>Manufacturing</i>	5 509	6 036	5 544	5 935	n.a.
	Ebből: – <i>Of which:</i>					
DA	Élelmiszer, ital, dohány gyártása <i>Manufacture of food products, beverages and tobacco</i>	522	499	439	509	n.a.
DB	Textília, textiláru gyártása <i>Manufacture of textiles and textile products</i>	1 169	1 211	1 016	972	n.a.
DC	Bőr, bőrtermék, lábbeli gyártása <i>Manufacture of leather and leather products</i>	128	158	133	106	n.a.
DD	Fafeldolgozás <i>Manufacture of wood and wood products</i>	542	660	531	525	n.a.
DE	Papírgyártás, kiadói, nyomdai tevékenység <i>Manufacture of pulp, paper and paper products; publishing and printing</i>	549	679	612	746	n.a.
DF	Kokszgyártás, kőolaj-feldolgozás, nukleáris fűtőanyag gyártása <i>Manufacture of coke, refined petroleum products and nuclear fuel</i>	1	2	1	–	n.a.
DG	Vegyí anyag, termék gyártása <i>Manufacture of chemicals, chemical products and man-trade fibres</i>	63	44	50	50	n.a.
DH	Gumi-, műanyag termék gyártása <i>Manufacture of rubber and plastic products</i>	177	172	158	187	n.a.
DI	Nemfém ásványi termék gyártása <i>Manufacture of other non-metallic mineral products</i>	200	200	192	235	n.a.
DJ	Fémalapanyag, fémfeldolgozási termék gyártása <i>Manufacture of basic metals and fabricated metal products</i>	751	827	865	919	n.a.
DK	Gép, berendezés gyártása <i>Manufacture of machinery and equipment n.E.C.</i>	328	491	440	540	n.a.
DL	Villamos gép, műszer gyártása <i>Manufacture of electrical and optical equipment</i>	360	421	396	448	n.a.
DM	Járműgyártás <i>Manufacture of transport equipment</i>	60	51	55	49	n.a.

**14. Valódi megszűnt vállalkozások száma gazdasági ág szerint**  
*Number of dead corporations and unincorporated enterprises by industries*

**Vállalkozások demográfiája**

Egységes európai módszertannal végrehajtott vállalkozásdemográfiai felmérés

Kód Code	Gazdasági ág Industry	2000	2001	2002	2003 <sup>+</sup>	2004
DN	Máshová nem sorolt feldolgozóipar <i>Manufacturing n.E.C.</i>	659	621	656	649	n.a.
E	Villamosenergia-, gáz-, gőz- és vízellátás <i>Electricity, gas, steam and water supply</i>	13	19	24	20	n.a.
C+D+E	<i>Ipar – Industry</i>	5 543	6 097	5 599	5 997	n.a.
F	Építőipar – <i>Construction</i>	4 980	5 716	5 996	7 404	n.a.
G	Kereskedelem, javítás <i>Wholesale and retail trade: repair of motor vehicles and household goods</i>	17 228	17 445	15 386	17 302	n.a.
H	Szálláshely-szolgáltatás, vendéglátás <i>Hotels and restaurants</i>	3 560	3 668	3 294	3 880	n.a.
I	Szállítás, posta és távközlés <i>Transport, storage, post and telecommunications</i>	2 845	3 314	3 559	3 642	n.a.
J	Pénzügyi tevékenység <i>Financial intermediation</i>	3 742	3 827	3 510	4 486	n.a.
K	Ingatlanügyletek, gazdasági szolgáltatás <i>Real estate, renting and business activities</i>	14 313	16 401	16 308	19 494	n.a.
M	Oktatás – <i>Education</i>	984	1 293	1 427	1 834	n.a.
N	Egészségügy <i>Health and social work</i>	805	1 212	821	895	n.a.
O	Egyéb közösségi, személyi szolgáltatás <i>Other community, social and personal service activities</i>	3 796	3 931	3 998	4 934	n.a.
	<b>Összesen – Total</b>	<b>60 159</b>	<b>66 684</b>	<b>62 372</b>	<b>72 398</b>	<b>n.a.</b>

**15. Valódi megszűnt vállalkozások száma területi egységek szerint**  
*Number of dead corporations and unincorporated enterprises by regions*

**Vállalkozások demográfiája**

Egységes európai módszertannal végrehajtott vállalkozásdemográfiai felmérés

Kód Code	Területi egység Regions	2000	2001	2002	2003 <sup>+</sup>	2004
01	Budapest	16 264	17 895	16 548	19 039	n.a.
13	Pest	6 530	7 132	6 954	8 581	n.a.
	<b>Közép-Magyarország</b> <i>Central Hungary</i>	<b>22 794</b>	<b>25 027</b>	<b>23 502</b>	<b>27 620</b>	<b>n.a.</b>
07	Fejér	2 375	2 691	2 539	3 028	n.a.
11	Komárom-Esztergom	1 789	2 020	1 879	2 186	n.a.
19	Veszprém	2 011	2 368	1 997	2 486	n.a.
	<b>Közép-Dunántúl</b> <i>Central Transdanubia</i>	<b>6 175</b>	<b>7 079</b>	<b>6 415</b>	<b>7 700</b>	<b>n.a.</b>
08	Győr-Moson-Sopron	2 531	2 813	2 675	3 118	n.a.
18	Vas	1 204	1 398	1 305	1 536	n.a.
20	Zala	1 764	2 031	1 891	2 089	n.a.
	<b>Nyugat-Dunántúl</b> <i>Western Transdanubia</i>	<b>5 499</b>	<b>6 242</b>	<b>5 871</b>	<b>6 743</b>	<b>n.a.</b>
02	Baranya	2 392	2 574	2 423	2 640	n.a.
14	Somogy	1 852	2 184	1 802	2 178	n.a.
17	Tolna	1 281	1 554	1 462	1 585	n.a.
	<b>Dél-Dunántúl</b> <i>Southern Transdanubia</i>	<b>5 525</b>	<b>6 312</b>	<b>5 687</b>	<b>6 403</b>	<b>n.a.</b>
05	Borsod-Abaúj-Zemplén	2 972	3 316	3 263	3 656	n.a.
10	Heves	1 695	1 640	1 530	1 860	n.a.
12	Nógrád	1 027	1 049	1 090	1 165	n.a.
	<b>Észak-Magyarország</b> <i>Northern Hungary</i>	<b>5 694</b>	<b>6 005</b>	<b>5 883</b>	<b>6 681</b>	<b>n.a.</b>
09	Hajdú-Bihar	2 590	3 073	2 743	3 039	n.a.
16	Jász-Nagykun-Szolnok	1 965	2 144	2 060	2 213	n.a.
15	Szabolcs-Szatmár-Bereg	2 655	3 003	2 852	3 610	n.a.
	<b>Észak-Alföld</b> <i>Northern Great Plain</i>	<b>7 210</b>	<b>8 220</b>	<b>7 655</b>	<b>8 862</b>	<b>n.a.</b>
03	Bács-Kiskun	2 836	3 037	2 856	3 244	n.a.
04	Békés	1 913	2 037	1 926	2 151	n.a.
06	Csongrád	2 513	2 725	2 577	2 994	n.a.
	<b>Dél-Alföld</b> <i>Southern Great Plain</i>	<b>7 262</b>	<b>7 799</b>	<b>7 359</b>	<b>8 389</b>	<b>n.a.</b>
	<b>Összesen</b> <i>Total</i>	<b>60 159</b>	<b>66 684</b>	<b>62 372</b>	<b>72 398</b>	<b>n.a.</b>

**16. 1000 lakosra jutó valódi megszűnt vállalkozások száma kistérségenként**  
*Number of dead corporations and unincorporated enterprises*  
*per 1000 inhabitants by subregions*

**Vállalkozások demográfiája**

Egységes európai módszertannal végrehajtott vállalkozásdemográfiai felmérés

Kód Code	Területi egység Regions	2000	2001	2002	2003 <sup>+</sup>	2004
	Budapest	9	10	10	11	n.a.
<b>01</b>	<b>Budapest</b>	<b>9</b>	<b>10</b>	<b>10</b>	<b>11</b>	<b>n.a.</b>
	Aszódi	4	5	5	6	n.a.
	Ceglédi	4	5	5	5	n.a.
	Dabasi	6	6	7	7	n.a.
	Gödöllői	6	7	6	8	n.a.
	Monori	6	6	6	6	n.a.
	Nagykátai	4	4	4	5	n.a.
	Ráckevei	8	7	7	8	n.a.
	Szobi	3	4	4	5	n.a.
	Váci	6	6	6	7	n.a.
	Budaörsi	7	9	8	10	n.a.
	Dunakeszi	8	8	7	10	n.a.
	Gyáli	6	6	6	7	n.a.
	Pilisvörösvári	6	7	7	9	n.a.
	Szentendre	8	8	7	10	n.a.
	Veresegyházi	6	7	6	9	n.a.
<b>13</b>	<b>Pest megye</b>	<b>6</b>	<b>7</b>	<b>6</b>	<b>8</b>	<b>n.a.</b>
	<b>Közép-Magyarország</b>	<b>8</b>	<b>9</b>	<b>8</b>	<b>10</b>	<b>n.a.</b>
	<i>Central Hungary</i>					
	Bicskei	4	6	4	6	n.a.
	Dunaújvárosi	6	7	6	7	n.a.
	Enyingi	3	5	5	6	n.a.
	Gárdonyi	6	6	7	7	n.a.
	Móri	4	5	5	5	n.a.
	Sárbogárdi	4	5	4	5	n.a.
	Székesfehérvári	7	8	8	10	n.a.
	Abai	3	4	3	4	n.a.
	Adonyi	4	4	4	5	n.a.
	Ercsi	5	4	5	6	n.a.
<b>07</b>	<b>Fejér megye</b>	<b>6</b>	<b>6</b>	<b>6</b>	<b>7</b>	<b>n.a.</b>
	Dorogi	5	6	5	6	n.a.
	Esztergomi	5	6	6	6	n.a.
	Kisbéri	4	3	4	5	n.a.
	Komáromi	5	6	6	7	n.a.
	Oroszlányi	5	5	4	5	n.a.
	Tatai	5	6	7	8	n.a.
	Tatabányai	7	8	8	9	n.a.
<b>11</b>	<b>Komárom-Esztergom megye</b>	<b>6</b>	<b>6</b>	<b>6</b>	<b>7</b>	<b>n.a.</b>
	Ajkai	4	6	4	5	n.a.

**16. 1000 lakosra jutó valódi megszűnt vállalkozások száma kistérségenként**  
***Number of dead corporations and unincorporated enterprises***  
***per 1000 inhabitants by subregions***

**Vállalkozások demográfiája**

Egységes európai módszertannal végrehajtott vállalkozásdemográfiai felmérés

Kód <i>Code</i>	Területi egység <i>Regions</i>	2000	2001	2002	2003 <sup>+</sup>	2004
	Balatonalmádi	6	8	6	9	n.a.
	Balatonfüredi	8	8	8	9	n.a.
	Pápai	4	5	5	5	n.a.
	Sümegi	4	4	4	4	n.a.
	Tapolcai	5	6	6	7	n.a.
	Várpalotai	4	5	4	6	n.a.
	Veszprémi	7	8	7	9	n.a.
	Zirci	3	4	3	5	n.a.
<b>19</b>	<b>Veszprém megye</b>	<b>5</b>	<b>6</b>	<b>5</b>	<b>7</b>	<b>n.a.</b>
	<b>Közép-Dunántúl</b> <b><i>Central Transdanubia</i></b>	<b>6</b>	<b>6</b>	<b>6</b>	<b>7</b>	<b>n.a.</b>
	Csornai	4	6	4	6	n.a.
	Győri	7	8	8	9	n.a.
	Kapuvári	4	5	4	5	n.a.
	Mosonmagyaróvári	5	5	5	6	n.a.
	Sopron-Fertődi	6	6	6	7	n.a.
	Téti	5	6	4	5	n.a.
	Pannonhalmai	3	5	5	5	n.a.
<b>08</b>	<b>Győr-Moson-Sopron megye</b>	<b>6</b>	<b>7</b>	<b>6</b>	<b>7</b>	<b>n.a.</b>
	Celldömölki	3	4	3	4	n.a.
	Csepregi	4	5	6	8	n.a.
	Körmendi	3	5	4	5	n.a.
	Kőszegi	5	5	4	5	n.a.
	Őriszentpéteri	5	3	4	4	n.a.
	Sárvári	4	4	4	4	n.a.
	Szentgotthárdi	4	6	5	5	n.a.
	Szombathelyi	5	6	6	7	n.a.
	Vasvári	3	4	3	3	n.a.
<b>18</b>	<b>Vas megye</b>	<b>4</b>	<b>5</b>	<b>5</b>	<b>6</b>	<b>n.a.</b>
	Keszthely-Hévízi	8	8	9	9	n.a.
	Lenti	4	7	6	7	n.a.
	Letenyei	4	5	4	5	n.a.
	Nagykanizsai	6	7	6	7	n.a.
	Zalaegerszegi	6	7	6	7	n.a.
	Zalaszentgróti	5	5	4	4	n.a.
<b>20</b>	<b>Zala megye</b>	<b>6</b>	<b>7</b>	<b>6</b>	<b>7</b>	<b>n.a.</b>
	<b>Nyugat-Dunántúl</b> <b><i>Western Transdanubia</i></b>	<b>5</b>	<b>6</b>	<b>6</b>	<b>7</b>	<b>n.a.</b>
	Kömlői	4	5	6	6	n.a.



**16. 1000 lakosra jutó valódi megszűnt vállalkozások száma kistérségenként**  
*Number of dead corporations and unincorporated enterprises*  
*per 1000 inhabitants by subregions*

**Vállalkozások demográfiája**

Egységes európai módszertannal végrehajtott vállalkozásdemográfiai felmérés

Kód Code	Területi egység Regions	2000	2001	2002	2003 <sup>+</sup>	2004
	Mohácsi	5	4	4	6	n.a.
	Sásdi	4	4	4	4	n.a.
	Sellyei	3	4	4	4	n.a.
	Siklói	6	7	6	7	n.a.
	Szigetvári	4	5	4	4	n.a.
	Pécsi	7	8	8	8	n.a.
	Pécsváradi	6	5	4	5	n.a.
	Szentlőrinci	4	5	5	6	n.a.
<b>02</b>	<b>Baranya megye</b>	<b>6</b>	<b>6</b>	<b>6</b>	<b>7</b>	<b>n.a.</b>
	Barcsi	4	6	4	5	n.a.
	Csurgói	3	4	3	3	n.a.
	Fonyódi	8	9	6	9	n.a.
	Kaposvári	6	7	6	8	n.a.
	Lengyeltóti	3	4	3	5	n.a.
	Marcali	4	5	4	5	n.a.
	Nagyatádi	4	5	4	5	n.a.
	Siófoki	7	8	7	8	n.a.
	Tabi	3	5	3	4	n.a.
	Balatonföldvári	7	7	6	8	n.a.
<b>14</b>	<b>Somogy megye</b>	<b>5</b>	<b>6</b>	<b>5</b>	<b>7</b>	<b>n.a.</b>
	Bonyhádi	4	6	6	6	n.a.
	Dombóvári	5	6	7	6	n.a.
	Paksi	5	6	5	6	n.a.
	Szekszárdi	6	7	7	7	n.a.
	Tamási	4	5	5	6	n.a.
<b>17</b>	<b>Tolna megye</b>	<b>5</b>	<b>6</b>	<b>6</b>	<b>6</b>	<b>n.a.</b>
	<b>Dél-Dunántúl</b>	<b>6</b>	<b>6</b>	<b>6</b>	<b>6</b>	<b>n.a.</b>
	<i>Southern Transdanubia</i>					
	Miskolci	5	6	5	6	n.a.
	Edelényi	2	3	3	4	n.a.
	Encsi	3	3	2	3	n.a.
	Kazincbarcikai	3	4	4	4	n.a.
	Mezőkövesdi	4	4	5	5	n.a.
	Ózdi	3	3	3	4	n.a.
	Sárospataki	3	4	4	4	n.a.
	Sátoraljaújhelyi	4	4	3	4	n.a.
	Szerencsi	3	4	4	5	n.a.
	Szikszói	2	3	3	3	n.a.
	Tiszaújvárosi	5	5	6	5	n.a.
	Abaúj-Hegyközi	2	3	4	3	n.a.
	Bodrogi	2	3	3	3	n.a.

**16. 1000 lakosra jutó valódi megszűnt vállalkozások száma kistérségenként**  
***Number of dead corporations and unincorporated enterprises***  
***per 1000 inhabitants by subregions***

**Vállalkozások demográfiája**

Egységes európai módszertannal végrehajtott vállalkozásdemográfiai felmérés

Kód <i>Code</i>	Területi egység <i>Regions</i>	2000	2001	2002	2003 <sup>+</sup>	2004
	Mezőcsáti	3	4	4	4	n.a.
	Tokaji	4	3	5	5	n.a.
<b>05</b>	<b>Borsod-Abaúj-Zemplén megye</b>	<b>4</b>	<b>4</b>	<b>4</b>	<b>5</b>	<b>n.a.</b>
	Egri	7	7	6	9	n.a.
	Hevesi	3	4	4	4	n.a.
	Füzesabonyi	4	4	5	4	n.a.
	Gyöngyösi	6	5	5	5	n.a.
	Hatvani	5	4	4	5	n.a.
	Pétervásárai	5	4	5	6	n.a.
	Bélapátfalvai	3	3	4	5	n.a.
<b>10</b>	<b>Heves megye</b>	<b>5</b>	<b>5</b>	<b>5</b>	<b>6</b>	<b>n.a.</b>
	Balassagyarmati	4	4	5	5	n.a.
	Bátonyterenyei	5	4	4	5	n.a.
	Pásztói	4	4	6	4	n.a.
	Rétsági	4	5	4	4	n.a.
	Salgótarjáni	6	6	6	7	n.a.
	Szécsényi	4	4	4	4	n.a.
<b>12</b>	<b>Nógrád megye</b>	<b>5</b>	<b>5</b>	<b>5</b>	<b>5</b>	<b>n.a.</b>
	<b>Észak-Magyarország</b> <b><i>Northern Hungary</i></b>	<b>4</b>	<b>5</b>	<b>5</b>	<b>5</b>	<b>n.a.</b>
	Balmazújvárosi	4	4	5	4	n.a.
	Berettyóújfalui	3	4	4	4	n.a.
	Debreceni	7	8	7	8	n.a.
	Hajdúböszörményi	4	5	4	5	n.a.
	Hajdúszoboszlói	5	5	4	5	n.a.
	Polgári	3	4	4	4	n.a.
	Püspökladányi	3	4	3	4	n.a.
	Derecske-Létavértesi	3	4	4	4	n.a.
	Hajdúhadházi	3	3	3	3	n.a.
<b>09</b>	<b>Hajdú-Bihar megye</b>	<b>5</b>	<b>6</b>	<b>5</b>	<b>6</b>	<b>n.a.</b>
	Jászberényi	4	4	4	4	n.a.
	Karcagi	4	5	5	5	n.a.
	Kunszentmártoni	4	4	4	4	n.a.
	Szolnoki	6	7	6	7	n.a.
	Tiszafüredi	4	4	4	4	n.a.
	Törökszentmiklósi	4	5	4	4	n.a.
	Mezőtúri	4	5	4	5	n.a.
<b>16</b>	<b>Jász-Nagykun-Szolnok megye</b>	<b>5</b>	<b>5</b>	<b>5</b>	<b>5</b>	<b>n.a.</b>
	Baktalórántházai	3	3	3	3	n.a.

**16. 1000 lakosra jutó valódi megszűnt vállalkozások száma kistérségenként**  
***Number of dead corporations and unincorporated enterprises***  
***per 1000 inhabitants by subregions***

**Vállalkozások demográfiája**

Egységes európai módszertannal végrehajtott vállalkozásdemográfiai felmérés

Kód <i>Code</i>	Területi egység <i>Regions</i>	2000	2001	2002	2003 <sup>+</sup>	2004
	Csengeri	3	4	3	4	n.a.
	Fehérgyarmati	4	4	3	5	n.a.
	Kisvárdai	4	5	6	7	n.a.
	Mátészalkai	4	4	4	5	n.a.
	Nagykállói	3	3	4	4	n.a.
	Nyírbátori	3	5	3	4	n.a.
	Nyíregyházai	8	9	8	11	n.a.
	Tiszavasvári	3	4	3	4	n.a.
	Vásárosnaményi	4	3	3	4	n.a.
	Ibrány-Nagyhalászi	3	4	3	4	n.a.
<b>15</b>	<b>Szabolcs-Szatmár-Bereg megye</b>	<b>5</b>	<b>5</b>	<b>5</b>	<b>6</b>	<b>n.a.</b>
	<b>Észak-Alföld</b>	<b>5</b>	<b>5</b>	<b>5</b>	<b>6</b>	<b>n.a.</b>
	<b><i>Northern Great Plain</i></b>					
	Bajai	6	6	6	6	n.a.
	Bácsalmási	4	3	4	5	n.a.
	Kalocsai	4	5	4	5	n.a.
	Kecskeméti	6	7	6	7	n.a.
	Kiskőrösi	5	5	5	5	n.a.
	Kiskunfélegyházai	5	4	5	6	n.a.
	Kiskunhalasi	5	5	6	6	n.a.
	Kiskunmajsai	4	5	4	4	n.a.
	Kunszentmiklósi	4	4	4	4	n.a.
	Jánoshalmi	3	4	4	5	n.a.
<b>17</b>	<b>Bács-Kiskun megye</b>	<b>5</b>	<b>6</b>	<b>5</b>	<b>6</b>	<b>n.a.</b>
	Békéscsabai	7	8	7	8	n.a.
	Mezőkovácsházai	3	3	3	3	n.a.
	Orosházai	5	5	5	5	n.a.
	Sarkadi	3	4	3	3	n.a.
	Szarvasi	4	5	6	5	n.a.
	Szeghalomi	3	3	3	4	n.a.
	Békési	5	5	5	6	n.a.
	Gyulai	5	5	5	6	n.a.
<b>04</b>	<b>Békés megye</b>	<b>5</b>	<b>5</b>	<b>5</b>	<b>5</b>	<b>n.a.</b>
	Csongrádi	4	4	4	7	n.a.
	Hódmezővásárhelyi	5	6	5	7	n.a.
	Kisteleki	4	5	5	5	n.a.
	Makói	4	5	5	5	n.a.
	Mórahalomi	4	3	3	4	n.a.
	Szegedi	7	8	7	8	n.a.
	Szentesi	5	6	6	6	n.a.
<b>06</b>	<b>Csongrád megye</b>	<b>6</b>	<b>6</b>	<b>6</b>	<b>7</b>	<b>n.a.</b>

**16. 1000 lakosra jutó valódi megszűnt vállalkozások száma kistérségenként**  
*Number of dead corporations and unincorporated enterprises  
per 1000 inhabitants by subregions*

**Vállalkozások demográfiája**

Egységes európai módszertannal végrehajtott vállalkozásdemográfiai felmérés

Kód <i>Code</i>	Területi egység <i>Regions</i>	2000	2001	2002	2003 <sup>+</sup>	2004
	<b>Dél-Alföld</b> <i>Southern Great Plain</i>	5	6	5	6	n.a.
	<b>Összesen – Total</b>	6	7	6	7	n.a.

**17. Túlélő vállalkozások száma gazdasági ág szerint**  
**Number of survived corporations and unincorporated enterprises by industries**

**Vállalkozások demográfiája**  
 Egységes európai módszertannal végrehajtott vállalkozásdemográfiai felmérés

Kód	Gazdasági ág	2000, új vállalkozások	2001, túlélők 2000-ről	2002, túlélők 2000-ről	2003, túlélők 2000-ről	2004, túlélők 2000-ről	2001, új vállalkozások	2002, túlélők 2001-ről	2003, túlélők 2001-ről	2004, túlélők 2001-ről	2002, új vállalkozások	2003, túlélők 2002-ről	2004, túlélők 2002-ről	2003, új vállalkozások	2004, túlélők 2003-ról
Code	Industry	Newly born in 2000	Survived from 2000	Survived from 2000	Survived from 2000	Survived from 2000	Newly born in 2001	Survived from 2001	Survived from 2001	Survived from 2001	Newly born in 2002	Survived from 2002	Survived from 2002	Newly born in 2003	Survived from 2003
A+B	Mezőgazdaság, erdőgazdálkodás <i>Agriculture, forestry</i>	2 671	2 257	1 788	1 556	1 378	2 519	2 061	1 775	1 574	2 594	2 134	1 849	1 702	1 406
C	Bányászat <i>Mining and quarrying</i>	60	50	42	37	31	52	38	28	22	44	34	31	32	27
D	Feldolgozóipar <i>Manufacturing</i>	6 299	5 287	4 596	4 051	3 654	5 671	4 829	4 209	3 686	7 656	6 583	5 769	4 175	3 518
	Ebből: – <i>Of which:</i>														
DA	Élelmiszer, ital, dohány gyártása <i>Manufacture of food products, beverages and tobacco</i>	456	376	335	291	268	459	402	346	305	482	430	373	371	297
DB	Textília, textiláru gyártása <i>Manufacture of textiles and textile products</i>	913	716	579	481	431	756	576	466	383	846	694	581	478	392
DC	Bőr, bőrtermék, lábbeli gyártása <i>Manufacture of leather and leather products</i>	95	76	61	49	44	89	76	64	54	119	95	78	49	43
DD	Fafeldolgozás <i>Manufacture of wood and wood products</i>	495	406	343	306	270	460	390	334	292	599	516	459	295	249
DE	Papírgyártás, kiadói, nyomdai tevékenység <i>Manufacture of pulp, paper and paper products; publishing and printing</i>	922	796	719	645	578	826	713	627	546	844	718	621	713	602
DF	Kokszgyártás, kőolaj-feldolgozás, nukleáris fűtőanyag gyártása <i>Manufacture of coke, refined petroleum products and nuclear fuel</i>	–	–	–	–	–	1	1	1	1	–	–	–	1	1
DG	Vegyí anyag, termék gyártása <i>Manufacture of chemicals, chemical products and man-trade fibres</i>	59	50	47	41	39	52	40	38	33	67	54	46	37	29
DH	Gumi-, műanyag termék gyártása <i>Manufacture of rubber and plastic products</i>	139	116	104	93	84	161	139	124	109	201	180	162	122	98
DI	Nemfém ásványi termék gyártása <i>Manufacture of other non-metallic mineral products</i>	280	228	199	182	164	238	201	177	157	301	260	220	172	148

**17. Túlélő vállalkozások száma gazdasági ág szerint**  
**Number of survived corporations and unincorporated enterprises by industries**

**Vállalkozások demográfiája**

Egységes európai módszertannal végrehajtott vállalkozásdemográfiai felmérés

Kód	Gazdasági ág	2000, új vállalkozások	2001, túlélők 2000-ről	2002, túlélők 2000-ről	2003, túlélők 2000-ről	2004, túlélők 2000-ről	2001, új vállalkozások	2002, túlélők 2001-ről	2003, túlélők 2001-ről	2004, túlélők 2001-ről	2002, új vállalkozások	2003, túlélők 2002-ről	2004, túlélők 2002-ről	2003, új vállalkozások	2004, túlélők 2003-ról
Code	Industry	Newly born in 2000	Survived from 2000	Survived from 2000	Survived from 2000	Survived from 2000	Newly born in 2001	Survived from 2001	Survived from 2001	Survived from 2001	Newly born in 2002	Survived from 2002	Survived from 2002	Newly born in 2003	Survived from 2003
DJ	Fémalapanyag, fémfeldolgozási termék gyártása <i>Manufacture of basic metals and fabricated metal products</i>	1 049	914	797	700	625	900	777	672	593	1 460	1 254	1 089	633	539
DK	Gép, berendezés gyártása <i>Manufacture of machinery and equipment n.E.C.</i>	581	502	445	405	371	498	442	412	360	941	820	738	324	276
DL	Villamos gép, műszer gyártása <i>Manufacture of electrical and optical equipment</i>	530	468	415	373	345	506	461	421	386	788	700	641	392	345
DM	Járműgyártás <i>Manufacture of transport equipment</i>	72	62	55	48	43	70	61	50	47	96	87	79	50	44
DN	Máshová nem sorolt feldolgozóipar <i>Manufacturing n.E.C.</i>	708	577	497	437	392	655	550	477	420	912	775	682	538	455
E	Villamosenergia-, gáz-, gőz- és vízellátás <i>Electricity, gas, steam and water supply</i>	24	22	21	17	17	44	41	36	30	38	32	29	51	47
C+D+E	<i>Ipar – Industry</i>	6 383	5 359	4 659	4 105	3 702	5 767	4 908	4 273	3 738	7 738	6 649	5 829	4 258	3 592
F	Építőipar – Construction	7 924	6 408	5 453	4 729	4 179	7 840	6 525	5 518	4 801	13 638	11 695	10 259	7 875	6 596
G	Kereskedelem, javítás <i>Wholesale and retail trade: repair of motor vehicles and household goods</i>	18 270	14 614	12 326	10 735	9 444	16 941	13 687	11 428	9 798	19 217	15 722	13 275	15 104	12 151
H	Szálláshely-szolgáltatás, vendéglátás <i>Hotels and restaurants</i>	3 987	3 073	2 525	2 154	1 877	3 970	3 138	2 584	2 173	4 010	3 174	2 621	3 510	2 807
I	Szállítás, posta és távközlés <i>Transport, storage, post and telecommunications</i>	3 334	2 760	2 379	2 080	1 838	3 256	2 755	2 358	2 024	8 261	7 199	6 410	2 439	2 065
J	Pénzügyi tevékenység <i>Financial intermediation</i>	5 400	3 293	2 442	1 981	1 662	4 329	2 680	1 934	1 562	4 314	2 651	1 906	5 545	3 421
K	Ingtatlanügyletek, gazdasági szolgáltatás <i>Real estate, renting and business activities</i>	26 084	21 433	18 442	15 925	14 122	26 867	22 532	19 216	16 751	26 674	22 015	18 717	20 995	17 470
M	Oktatás – Education	3 377	3 024	2 745	2 456	2 225	3 927	3 590	3 168	2 880	3 197	2 873	2 545	2 891	2 603
N	Egészségügy <i>Health and social work</i>	2 479	2 324	2 156	2 047	1 980	2 138	1 982	1 863	1 771	1 588	1 471	1 395	1 396	1 314

**17. Túlélő vállalkozások száma gazdasági ág szerint**  
**Number of survived corporations and unincorporated enterprises by industries**

**Vállalkozások demográfiája**

Egységes európai módszertannal végrehajtott vállalkozásdemográfiai felmérés

Kód	Gazdasági ág	2000, új vállalkozások	2001, túlélők 2000-ről	2002, túlélők 2000-ről	2003, túlélők 2000-ről	2004, túlélők 2000-ről	2001, új vállalkozások	2002, túlélők 2001-ről	2003, túlélők 2001-ről	2004, túlélők 2001-ről	2002, új vállalkozások	2003, túlélők 2002-ről	2004, túlélők 2002-ről	2003, új vállalkozások	2004, túlélők 2003-ról
Code	Industry	Newly born in 2000	Survived from 2000	Survived from 2000	Survived from 2000	Survived from 2000	Newly born in 2001	Survived from 2001	Survived from 2001	Survived from 2001	Newly born in 2002	Survived from 2002	Survived from 2002	Newly born in 2003	Survived from 2003
O	Egyéb közösségi, személyi szolgáltatás Other community, social and personal service activities	6 317	5 066	4 415	3 860	3 501	6 531	5 527	4 764	4 204	12 763	11 316	10 241	6 050	5 038
	<b>Összesen – Total</b>	<b>86 226</b>	<b>69 611</b>	<b>59 330</b>	<b>51 628</b>	<b>45 908</b>	<b>84 085</b>	<b>69 385</b>	<b>58 881</b>	<b>51 276</b>	<b>103 994</b>	<b>86 899</b>	<b>75 047</b>	<b>71 765</b>	<b>58 463</b>

**18. Túlélő vállalkozások száma gazdálkodási forma szerint**  
**Number of survived corporations and unincorporated enterprises by legal forms**

**Vállalkozások demográfiája**  
 Egységes európai módszertannal végrehajtott vállalkozásdemográfiai felmérés

Kód	Gazdálkodási forma	2000, új vállalkozások	2001, túlélők 2000-ről	2002, túlélők 2000-ről	2003, túlélők 2000-ről	2004, túlélők 2000-ről	2001, új vállalkozások	2002, túlélők 2001-ről	2003, túlélők 2001-ről	2004, túlélők 2001-ről	2002, új vállalkozások	2003, túlélők 2002-ről	2004, túlélők 2002-ről	2003, új vállalkozások	2004, túlélők 2003-ról
Code	Legal form	Newly born in 2000	Survived from 2000	Survived from 2000	Survived from 2000	Survived from 2000	Newly born in 2001	Survived from 2001	Survived from 2001	Survived from 2001	Newly born in 2002	Survived from 2002	Survived from 2002	Newly born in 2003	Survived from 2003
1	Jogi személyiségű társas vállalkozás <i>Corporation with legal entity</i>	13 871	11 923	10 585	9 469	8 664	15 381	13 380	11 823	10 587	16 033	13 986	12 383	17 770	15 475
	Ebből – <i>Of which:</i>														
113	korlátolt felelősségű társaság <i>limited liability company</i>	12 898	11 089	9 852	8 813	8 054	14 464	12 618	11 186	10 009	15 476	13 541	11 989	17 002	14 803
114	részvénytársaság <i>joint stock company</i>	172	140	124	111	103	165	127	114	99	136	108	94	106	82
12	Szövetkezet – <i>Co-operative</i>	326	265	214	187	163	347	299	235	214	114	77	65	321	281
21,22, 7	Jogi személyiség nélküli társas vállalkozás <i>Partnership without legal entity</i>	22 548	19 852	17 635	15 844	14 482	21 946	19 036	16 635	14 936	19 014	16 161	14 101	16 881	14 266
	Ebből – <i>Of which:</i>														
211	közkereseti társaság <i>general partnership</i>	488	407	349	312	281	414	348	294	265	357	280	237	279	230
212	betéti társaság <i>limited partnership</i>	21 960	19 382	17 234	15 491	14 167	21 461	18 639	16 305	14 641	18 590	15 836	13 826	16 514	13 972
1,21,22, 7	Társas vállalkozás összesen <i>Companies and partnerships, total</i>	36 419	31 775	28 220	25 313	23 146	37 327	32 416	28 458	25 523	35 047	30 147	26 484	34 651	29 741
231	Egyéni vállalkozás <i>Sole proprietor</i>	49 807	37 836	31 110	26 315	22 762	46 758	36 969	30 423	25 753	68 947	56 752	48 563	37 114	28 722
	<b>Vállalkozás összesen</b> <b>Corporation and unincorporated</b> <b>enterprise, total</b>	<b>86 226</b>	<b>69 611</b>	<b>59 330</b>	<b>51 628</b>	<b>45 908</b>	<b>84 085</b>	<b>69 385</b>	<b>58 881</b>	<b>51 276</b>	<b>103 994</b>	<b>86 899</b>	<b>75 047</b>	<b>71 765</b>	<b>58 463</b>



**19. Túlélő vállalkozások száma létszám-kategóriák szerint**  
*Number of survived corporations and unincorporated enterprises by staff categories*

**Vállalkozások demográfiája**

Egységes európai módszertannal végrehajtott vállalkozásdemográfiai felmérés

Foglalkoztatottak száma <i>Staff categories</i>	2000, új vállalkozások <i>Newly born in 2000</i>	2001, túlélők 2000-ről <i>Survived from 2000</i>	2002, túlélők 2000-ről <i>Survived from 2000</i>	2003, túlélők 2000-ről <i>Survived from 2000</i>	2004, túlélők 2000-ről <i>Survived from 2000</i>	2001, új vállalkozások <i>Newly born in 2001</i>	2002, túlélők 2001-ről <i>Survived from 2001</i>	2003, túlélők 2001-ről <i>Survived from 2001</i>	2004, túlélők 2001-ről <i>Survived from 2001</i>	2002, új vállalkozások <i>Newly born in 2002</i>	2003, túlélők 2002-ről <i>Survived from 2002</i>	2004, túlélők 2002-ről <i>Survived from 2002</i>	2003, új vállalkozások <i>Newly born in 2003</i>	2004, túlélők 2003-ról <i>Survived from 2003</i>
0 fő – 0 person occupied	5 111	3 596	2 925	2 519	2 265	5 563	4 214	3 469	2 972	6 361	4 845	4 073	4 106	3 461
1 fő – 1 person occupied	67 716	54 237	46 021	39 857	35 236	65 926	54 091	45 642	39 558	85 893	71 741	61 897	55 620	44 597
2 fő – 2 persons occupied	7 260	6 309	5 543	4 929	4 472	6 904	6 063	5 357	4 838	6 355	5 583	4 926	6 563	5 692
3– 4 fő – 3–4 persons occupied	3 368	3 031	2 680	2 405	2 190	3 044	2 706	2 398	2 127	2 830	2 527	2 231	2 909	2 551
5– 9 fő – 5–9 persons occupied	1 711	1 523	1 331	1 179	1 075	1 623	1 443	1 254	1 102	1 532	1 347	1 179	1 467	1 272
10–19 fő – 10–19 persons occupied	704	620	560	493	448	671	577	505	447	642	554	486	650	568
20–49 fő – 20–49 persons occupied	239	204	183	167	151	262	221	192	177	300	232	192	356	254
50–249 fő – 50–249 persons occupied	106	81	77	70	63	88	67	61	52	70	59	55	88	63
250 fő és felette – 250 or more persons occupied	11	10	10	9	8	4	3	3	3	11	11	8	6	5
<b>Vállalkozás összesen</b>	<b>86 226</b>	<b>69 611</b>	<b>59 330</b>	<b>51 628</b>	<b>45 908</b>	<b>84 085</b>	<b>69 385</b>	<b>58 881</b>	<b>51 276</b>	<b>103 994</b>	<b>86 899</b>	<b>75 047</b>	<b>71 765</b>	<b>58 463</b>
<i>Corporation and unincorporated enterprise, total</i>														

**20. Túlélő vállalkozások száma területi egységek szerint**  
*Number of survived corporations and unincorporated enterprises by regions*

**Vállalkozások demográfiája**  
 Egységes európai módszertannal végrehajtott vállalkozásdemográfiai felmérés

Kód	Területi egység	2000, új vállalkozások	2001, túlélők 2000-ről	2002, túlélők 2000-ről	2003, túlélők 2000-ről	2004, túlélők 2000-ről	2001, új vállalkozások	2002, túlélők 2001-ről	2003, túlélők 2001-ről	2004, túlélők 2001-ről	2002, új vállalkozások	2003, túlélők 2002-ről	2004, túlélők 2002-ről	2003, új vállalkozások	2004, túlélők 2003-ről
Code	Regions	Newly born in 2000	Survived from 2000	Survived from 2000	Survived from 2000	Survived from 2000	Newly born in 2001	Survived from 2001	Survived from 2001	Survived from 2001	Newly born in 2002	Survived from 2002	Survived from 2002	Newly born in 2003	Survived from 2003
01	Budapest	23 867	19 311	16 528	14 314	12 786	22 262	18 505	15 847	13 939	27 207	22 938	19 980	18 303	15 142
13	Pest	9 283	7 540	6 410	5 583	4 955	9 467	7 842	6 645	5 820	11 713	9 813	8 471	8 352	6 758
	<b>Közép-Magyarország</b> <i>Central Hungary</i>	<b>33 150</b>	<b>26 851</b>	<b>22 938</b>	<b>19 897</b>	<b>17 741</b>	<b>31 729</b>	<b>26 347</b>	<b>22 492</b>	<b>19 759</b>	<b>38 920</b>	<b>32 751</b>	<b>28 451</b>	<b>26 655</b>	<b>21 900</b>
07	Fejér	3 470	2 801	2 378	2 028	1 769	3 354	2 755	2 352	2 033	4 458	3 715	3 156	2 999	2 445
11	Komárom-Esztergom	2 484	1 987	1 704	1 487	1 331	2 445	2 005	1 664	1 440	3 073	2 566	2 186	2 126	1 763
19	Veszprém	3 072	2 468	2 071	1 840	1 628	3 070	2 526	2 195	1 879	3 780	3 228	2 817	2 591	2 129
	<b>Közép-Dunántúl</b> <i>Central Transdanubia</i>	<b>9 026</b>	<b>7 256</b>	<b>6 153</b>	<b>5 355</b>	<b>4 728</b>	<b>8 869</b>	<b>7 286</b>	<b>6 211</b>	<b>5 352</b>	<b>11 311</b>	<b>9 509</b>	<b>8 159</b>	<b>7 716</b>	<b>6 337</b>
08	Győr-Moson-Sopron	3 630	2 949	2 568	2 227	2 004	3 713	3 100	2 654	2 358	5 070	4 272	3 718	3 180	2 617
18	Vas	1 942	1 587	1 368	1 216	1 104	1 859	1 549	1 340	1 170	2 617	2 244	1 975	1 636	1 347
20	Zala	2 355	1 940	1 666	1 464	1 297	2 376	1 989	1 685	1 441	2 891	2 463	2 126	1 922	1 577
	<b>Nyugat-Dunántúl</b> <i>Western Transdanubia</i>	<b>7 927</b>	<b>6 476</b>	<b>5 602</b>	<b>4 907</b>	<b>4 405</b>	<b>7 948</b>	<b>6 638</b>	<b>5 679</b>	<b>4 969</b>	<b>10 578</b>	<b>8 979</b>	<b>7 819</b>	<b>6 738</b>	<b>5 541</b>
02	Baranya	3 207	2 522	2 177	1 895	1 678	3 223	2 648	2 220	1 935	4 077	3 378	2 948	2 787	2 245
14	Somogy	2 498	1 979	1 657	1 455	1 286	2 299	1 825	1 562	1 350	2 974	2 433	2 107	2 006	1 589
17	Tolna	1 926	1 570	1 313	1 146	1 030	1 894	1 563	1 307	1 135	2 261	1 849	1 578	1 503	1 197
	<b>Dél-Dunántúl</b> <i>Southern Transdanubia</i>	<b>7 631</b>	<b>6 071</b>	<b>5 147</b>	<b>4 496</b>	<b>3 994</b>	<b>7 416</b>	<b>6 036</b>	<b>5 089</b>	<b>4 420</b>	<b>9 312</b>	<b>7 660</b>	<b>6 633</b>	<b>6 296</b>	<b>5 031</b>
05	Borsod-Abaúj-Zemplén	4 166	3 418	2 913	2 521	2 206	4 354	3 617	3 022	2 615	4 975	4 035	3 479	3 652	2 931
10	Heves	2 374	1 903	1 666	1 482	1 303	2 242	1 852	1 573	1 353	2 877	2 409	2 070	2 043	1 670
12	Nógrád	1 465	1 174	1 000	851	754	1 375	1 136	942	814	1 496	1 247	1 061	1 142	928
	<b>Észak-Magyarország</b> <i>Northern Hungary</i>	<b>8 005</b>	<b>6 495</b>	<b>5 579</b>	<b>4 854</b>	<b>4 263</b>	<b>7 971</b>	<b>6 605</b>	<b>5 537</b>	<b>4 782</b>	<b>9 348</b>	<b>7 691</b>	<b>6 610</b>	<b>6 837</b>	<b>5 529</b>
09	Hajdú-Bihar	4 039	3 322	2 829	2 490	2 274	3 971	3 295	2 850	2 512	4 715	3 895	3 398	3 494	2 895
16	Jász-Nagykun-Szolnok	3 140	2 468	2 099	1 812	1 589	2 751	2 235	1 861	1 587	3 171	2 587	2 213	2 149	1 753
15	Szabolcs-Szatmár-Bereg	3 708	2 940	2 467	2 136	1 855	4 008	3 245	2 698	2 268	4 416	3 597	3 008	3 846	3 014
	<b>Észak-Alföld</b>	<b>10 887</b>	<b>8 730</b>	<b>7 395</b>	<b>6 438</b>	<b>5 718</b>	<b>10 730</b>	<b>8 775</b>	<b>7 409</b>	<b>6 367</b>	<b>12 302</b>	<b>10 079</b>	<b>8 619</b>	<b>9 489</b>	<b>7 662</b>

**20. Túlélő vállalkozások száma területi egységek szerint**  
**Number of survived corporations and unincorporated enterprises by regions**

**Vállalkozások demográfiája**

Egységes európai módszertannal végrehajtott vállalkozásdemográfiai felmérés

Kód	Területi egység	2000, új vállalkozások	2001, túlélők 2000-ről	2002, túlélők 2000-ről	2003, túlélők 2000-ről	2004, túlélők 2000-ről	2001, új vállalkozások	2002, túlélők 2001-ről	2003, túlélők 2001-ről	2004, túlélők 2001-ről	2002, új vállalkozások	2003, túlélők 2002-ről	2004, túlélők 2002-ről	2003, új vállalkozások	2004, túlélők 2003-ről
Code	Regions	Newly born in 2000	Survived from 2000	Survived from 2000	Survived from 2000	Survived from 2000	Newly born in 2001	Survived from 2001	Survived from 2001	Survived from 2001	Newly born in 2002	Survived from 2002	Survived from 2002	Newly born in 2003	Survived from 2003
<b>Northern Great Plain</b>															
03	Bács-Kiskun	3 584	2 870	2 423	2 089	1 897	3 573	2 951	2 488	2 178	4 600	3 813	3 240	3 196	2 567
04	Békés	2 524	2 016	1 675	1 460	1 272	2 404	1 915	1 569	1 352	2 904	2 367	2 003	2 004	1 594
06	Csongrád	3 492	2 846	2 418	2 132	1 890	3 445	2 832	2 407	2 097	4 719	4 050	3 513	2 834	2 302
	<b>Dél-Alföld</b>	<b>9 600</b>	<b>7 732</b>	<b>6 516</b>	<b>5 681</b>	<b>5 059</b>	<b>9 422</b>	<b>7 698</b>	<b>6 464</b>	<b>5 627</b>	<b>12 223</b>	<b>10 230</b>	<b>8 756</b>	<b>8 034</b>	<b>6 463</b>
<b>Southern Great Plain</b>															
	<b>Összesen</b>	<b>86 226</b>	<b>69 611</b>	<b>59 330</b>	<b>51 628</b>	<b>45 908</b>	<b>84 085</b>	<b>69 385</b>	<b>58 881</b>	<b>51 276</b>	<b>103 994</b>	<b>86 899</b>	<b>75 047</b>	<b>71 765</b>	<b>58 463</b>
	<b>Total</b>														

**21. Működő vállalkozások száma gazdálkodási forma és gazdasági ág szerint**  
**Number of active corporations and unincorporated enterprises by legal forms and industries**  
**2004.**

**Vállalkozások demográfiája**

Egységes európai módszertannal végrehajtott vállalkozásdemográfiai felmérés

Kód <i>Code</i>	Gazdasági ág <i>Industry</i>	Vállalkozás összesen <i>Total</i>	Ebből – <i>Of which:</i>			
			korlátolt felelősségű társaság <i>limited liability company</i>	részvény- társaság <i>joint stock company</i>	betéti társaság <i>limited partnership</i>	egyéni vállalkozás <i>sole proprietors</i>
A+B	Mezőgazdaság, erdőgazdálkodás <i>Agriculture, forestry</i>	24 784	4 897	304	3 081	14 769
C	Bányászat <i>Mining and quarrying</i>	444	309	7	80	39
D	Feldolgozóipar <i>Manufacturing</i>	67 120	21 006	657	14 783	29 293
	Ebből: – <i>Of which:</i>					
DA	Élelmiszer, ital, dohány gyártása <i>Manufacture of food products, beverages and tobacco</i>	6 877	2 585	193	940	3 007
DB	Textília, textiláru gyártása <i>Manufacture of textiles and textile products</i>	7 528	1 702	51	1 532	4 073
DC	Bőr, bőrtermék, lábbeli gyártása <i>Manufacture of leather and leather products</i>	864	279	2	146	409
DD	Fafeldolgozás <i>Manufacture of wood and wood products</i>	5 293	1 296	14	1 064	2 846
DE	Papírgyártás, kiadói, nyomdai tevékenység <i>Manufacture of pulp, paper and paper products; publishing and printing</i>	8 414	3 236	64	3 385	1 581
DF	Kokszgyártás, kőolaj-feldolgozás, nukleáris fűtőanyag gyártása <i>Manufacture of coke, refined petroleum products and nuclear fuel</i>	9	7	1	1	–
DG	Vegyí anyag, termék gyártása <i>Manufacture of chemicals, chemical products and man-trade fibres</i>	716	446	46	137	64
DH	Gumi-, műanyag termék gyártása <i>Manufacture of rubber and plastic products</i>	2 398	1 149	27	522	637
DI	Nemfém ásványi termék gyártása <i>Manufacture of other non-metallic mineral products</i>	2 602	850	35	537	1 152
DJ	Fémalapanyag, fémfeldolgozási termék gyártása <i>Manufacture of basic metals and fabricated metal products</i>	10 388	3 466	58	2 209	4 439
DK	Gép, berendezés gyártása <i>Manufacture of machinery and equipment n.E.C.</i>	6 824	1 870	54	1 125	3 621

**21. Működő vállalkozások száma gazdálkodási forma és gazdasági ág szerint**  
**Number of active corporations and unincorporated enterprises by legal forms and industries**  
**2004.**

**Vállalkozások demográfiája**

Egységes európai módszertannal végrehajtott vállalkozásdemográfiai felmérés

Kód <i>Code</i>	Gazdasági ág <i>Industry</i>	Vállalkozás összesen <i>Total</i>	Ebből – <i>Of which:</i>			
			korlátolt felelősségű társaság <i>limited liability company</i>	részvény- társaság <i>joint stock company</i>	betéti társaság <i>limited partnership</i>	egyéni vállalkozás <i>sole proprietors</i>
DL	Villamos gép, műszer gyártása <i>Manufacture of electrical and optical equipment</i>	7 470	2 216	70	1 559	3 415
DM	Járműgyártás <i>Manufacture of transport equipment</i>	855	416	16	178	230
DN	Máshová nem sorolt feldolgozóipar <i>Manufacturing n.E.C.</i>	6 882	1 488	26	1 448	3 819
E	Villamosenergia-, gáz-, gőz- és vízellátás <i>Electricity, gas, steam and water supply</i>	602	446	70	52	17
C+D+E	<i>Ipar – Industry</i>	68 166	21 761	734	14 915	29 349
F	Építőipar – <i>Construction</i>	72 371	15 591	180	14 718	40 969
G	Kereskedelem, javítás <i>Wholesale and retail trade: repair of motor vehicles and household goods</i>	160 041	42 227	455	36 977	78 098
H	Szálláshely-szolgáltatás, vendéglátás <i>Hotels and restaurants</i>	33 236	6 374	75	6 535	19 845
I	Szállítás, posta és távközlés <i>Transport, storage, post and telecommunications</i>	37 731	6 768	147	5 016	25 599
J	Pénzügyi tevékenység <i>Financial intermediation</i>	22 685	1 366	366	2 186	18 553
K	Ingatlanügyletek, gazdasági szolgáltatás <i>Real estate, renting and business activities</i>	189 259	46 915	1 016	50 339	86 091
M	Oktatás – <i>Education</i>	23 557	1 259	10	5 385	16 692
N	Egészségügy <i>Health and social work</i>	23 697	2 601	13	11 116	9 767
O	Egyéb közösségi, személyi szolgáltatás <i>Other community, social and personal service activities</i>	52 780	5 574	115	9 968	36 731
	<b>Összesen – Total</b>	<b>708 307</b>	<b>155 333</b>	<b>3 415</b>	<b>160 236</b>	<b>376 463</b>

**22. Működő vállalkozások száma gazdálkodási forma és területi egység szerint**  
**Number of active corporations and unincorporated enterprises by industries and regions**  
**2004.**

**Vállalkozások demográfiája**  
Egységes európai módszertannal végrehajtott vállalkozásdemográfiai felmérés

Kód	Területi egység	Jogi személyiségű társas vállalkozás	Jogi személyiség nélküli társas vállalkozás	Egyéni vállalkozás	Vállalkozás összesen
Code	Regions	Corporation with legal entity	Partnership without legal entity	Sole proprietor	Total
01	Budapest	66 537	58 919	65 106	190 562
13	Pest	19 709	22 137	40 463	82 309
	<b>Közép-Magyarország</b>	<b>86 246</b>	<b>81 056</b>	<b>105 569</b>	<b>272 871</b>
	<i>Central Hungary</i>				
07	Fejér	5 159	6 346	15 825	27 330
11	Komárom-Esztergom	4 458	4 169	12 416	21 043
19	Veszprém	4 370	4 064	16 890	25 324
	<b>Közép-Dunántúl</b>	<b>13 987</b>	<b>14 579</b>	<b>45 131</b>	<b>73 697</b>
	<i>Central Transdanubia</i>				
08	Győr-Moson-Sopron	6 352	6 143	20 443	32 938
18	Vas	3 354	2 685	10 671	16 710
20	Zala	3 494	4 067	13 088	20 649
	<b>Nyugat-Dunántúl</b>	<b>13 200</b>	<b>12 895</b>	<b>44 202</b>	<b>70 297</b>
	<i>Western Transdanubia</i>				
02	Baranya	5 567	6 255	14 949	26 771
14	Somogy	3 561	3 586	13 174	20 321
17	Tolna	2 516	2 794	9 677	14 987
	<b>Dél-Dunántúl</b>	<b>11 644</b>	<b>12 635</b>	<b>37 800</b>	<b>62 079</b>
	<i>Southern Transdanubia</i>				
05	Borsod-Abaúj-Zemplén	6 114	7 517	20 512	34 143
10	Heves	3 222	3 068	12 486	18 776
12	Nógrád	1 580	1 831	7 163	10 574
	<b>Észak-Magyarország</b>	<b>10 916</b>	<b>12 416</b>	<b>40 161</b>	<b>63 493</b>
	<i>Northern Hungary</i>				
09	Hajdú-Bihar	6 459	7 073	18 916	32 448
16	Jász-Nagykun-Szolnok	3 646	3 971	13 304	20 921
15	Szabolcs-Szatmár-Bereg	4 816	6 150	19 294	30 260
	<b>Észak-Alföld</b>	<b>14 921</b>	<b>17 194</b>	<b>51 514</b>	<b>83 629</b>
	<i>Northern Great Plain</i>				
03	Bács-Kiskun	6 674	6 391	19 997	33 062
04	Békés	2 946	3 326	13 898	20 170
06	Csongrád	5 010	5 808	18 191	29 009
	<b>Dél-Alföld</b>	<b>14 630</b>	<b>15 525</b>	<b>52 086</b>	<b>82 241</b>
	<i>Southern Great Plain</i>				
	<b>Összesen</b>	<b>165 544</b>	<b>166 300</b>	<b>376 463</b>	<b>708 307</b>
	<i>Total</i>				

**23. Működő vállalkozások száma**  
**gazdálkodási formák szerint kistérségenként**  
*Number of active corporations and unincorporated enterprises*  
*by legal forms and subregions*  
**2004.**

**Vállalkozások demográfiája**  
Egységes európai módszertannal végrehajtott vállalkozásdemográfiai felmérés

Kód	Területi egység	Jogi személyiségű társas vállalkozás	Jogi személyiség nélküli társas vállalkozás	Egyéni vállalkozás	Vállalkozás összesen
<i>Code</i>	<i>Regions/Subregions</i>	<i>Corporation with legal entity</i>	<i>Partnership without legal entity</i>	<i>Sole proprietor</i>	<i>Total</i>
<b>01</b>	<b>Budapest</b>	66 537	58 919	65 106	190 562
	Aszódi	370	421	1 141	1 932
	Ceglédi	1 006	1 105	4 150	6 261
	Dabasi	553	548	1 556	2 657
	Gödöllői	1 895	2 229	3 937	8 061
	Monori	832	1 128	2 928	4 888
	Nagykátai	409	527	1 698	2 634
	Ráckevei	2 283	2 308	4 706	9 297
	Szobi	81	101	327	509
	Váci	998	1 225	2 714	4 937
	Budaörsi	4 086	4 267	5 418	13 771
	Dunakeszi	1 408	1 668	2 479	5 555
	Gyáli	1 030	1 216	2 347	4 593
	Pilisvörösvári	2 324	2 577	3 036	7 937
	Szentendre	1 986	2 239	2 995	7 220
	Veresegyházi	448	578	1 031	2 057
<b>13</b>	<b>Pest megye</b>	<b>19 709</b>	<b>22 137</b>	<b>40 463</b>	<b>82 309</b>
	<b>Közép-Magyarország</b>	<b>86 246</b>	<b>81 056</b>	<b>105 569</b>	<b>272 871</b>
	<i>Central Hungary</i>				
	Bicskei	290	420	1 172	1 882
	Dunaújvárosi	909	1 310	2 657	4 876
	Enyingi	96	136	614	846
	Gárdonyi	349	464	907	1 720
	Móri	273	331	1 203	1 807
	Sárbogárdi	111	126	788	1 025
	Székesfehérvári	2 696	2 904	6 429	12 029
	Abai	104	150	632	886
	Adonyi	147	224	708	1 079
	Ercsi	184	281	715	1 180
<b>07</b>	<b>Fejér megye</b>	<b>5 159</b>	<b>6 346</b>	<b>15 825</b>	<b>27 330</b>
	Dorogi	340	456	1 240	2 036
	Esztergomi	764	904	2 103	3 771
	Kisbéri	151	105	720	976
	Komáromi	593	458	1 535	2 586
	Oroszlányi	261	221	964	1 446
	Tatai	775	652	1 953	3 380

**23. Működő vállalkozások száma**  
**gazdálkodási formák szerint kistérségenként**  
*Number of active corporations and unincorporated enterprises*  
*by legal forms and subregions*  
**2004.**

**Vállalkozások demográfiája**  
Egységes európai módszertannal végrehajtott vállalkozásdemográfiai felmérés

Kód	Területi egység	Jogi személyiségű társas vállalkozás	Jogi személyiség nélküli társas vállalkozás	Egyéni vállalkozás	Vállalkozás összesen
<i>Code</i>	<i>Regions/Subregions</i>	<i>Corporation with legal entity</i>	<i>Partnership without legal entity</i>	<i>Sole proprietor</i>	<i>Total</i>
	Tatabányai	1 574	1 373	3 901	6 848
<b>11</b>	<b>Komárom-Esztergom megye</b>	<b>4 458</b>	<b>4 169</b>	<b>12 416</b>	<b>21 043</b>
	Ajkai	474	479	1 978	2 931
	Balatonalmádi	425	445	1 472	2 342
	Balatonfüredi	477	324	1 546	2 347
	Pápai	477	488	2 693	3 658
	Sümegi	104	86	603	793
	Tapolcai	365	356	1 906	2 627
	Várpalotai	206	338	1 247	1 791
	Veszprémi	1 665	1 394	4 537	7 596
	Zirci	177	154	908	1 239
<b>19</b>	<b>Veszprém megye</b>	<b>4 370</b>	<b>4 064</b>	<b>16 890</b>	<b>25 324</b>
	<b>Közép-Dunántúl</b>	<b>13 987</b>	<b>14 579</b>	<b>45 131</b>	<b>73 697</b>
	<i>Central Transdanubia</i>				
	Csornai	247	238	1 547	2 032
	Győri	3 294	3 521	9 626	16 441
	Kapuvári	180	172	1 033	1 385
	Mosonmagyaróvári	935	786	3 061	4 782
	Sopron-Fertődi	1 487	1 183	3 928	6 598
	Téti	100	104	643	847
	Pannonhalmi	109	139	605	853
<b>08</b>	<b>Győr-Moson-Sopron megye</b>	<b>6 352</b>	<b>6 143</b>	<b>20 443</b>	<b>32 938</b>
	Cellőmölki	161	123	854	1 138
	Csepregi	129	91	487	707
	Körmendi	191	185	777	1 153
	Kőszegi	161	188	642	991
	Őriszentpéteri	55	55	236	346
	Sárvári	316	274	1 322	1 912
	Szentgotthárdi	182	141	411	734
	Szombathelyi	2 062	1 559	5 479	9 100
	Vasvári	97	69	463	629
<b>18</b>	<b>Vas megye</b>	<b>3 354</b>	<b>2 685</b>	<b>10 671</b>	<b>16 710</b>
	Keszthely-Hévízi	777	919	2 742	4 438
	Lenti	194	184	1 065	1 443
	Letenyei	112	148	525	785



**23. Működő vállalkozások száma**  
**gazdálkodási formák szerint kistérségenként**  
*Number of active corporations and unincorporated enterprises*  
*by legal forms and subregions*  
**2004.**

**Vállalkozások demográfiája**  
Egységes európai módszertannal végrehajtott vállalkozásdemográfiai felmérés

Kód	Területi egység	Jogi személyiségű társas vállalkozás	Jogi személyiség nélküli társas vállalkozás	Egyéni vállalkozás	Vállalkozás összesen
<i>Code</i>	<i>Regions/Subregions</i>	<i>Corporation with legal entity</i>	<i>Partnership without legal entity</i>	<i>Sole proprietor</i>	<i>Total</i>
	Nagykanizsai	792	909	3 293	4 994
	Zalaegerszegi	1 505	1 776	4 828	8 109
	Zalaszentgróti	114	131	635	880
<b>20</b>	<b>Zala megye</b>	<b>3 494</b>	<b>4 067</b>	<b>13 088</b>	<b>20 649</b>
	<b>Nyugat-Dunántúl</b>	<b>13 200</b>	<b>12 895</b>	<b>44 202</b>	<b>70 297</b>
	<i>Western Transdanubia</i>				
	Komlói	301	368	1 341	2 010
	Mohácsi	513	469	1 876	2 858
	Sásdi	168	80	425	673
	Sellyei	59	63	292	414
	Siklói	342	344	1 334	2 020
	Szigetvári	203	192	803	1 198
	Pécsi	3 781	4 476	7 952	16 209
	Pécsváradi	116	130	465	711
	Szentlőrinci	84	133	461	678
<b>02</b>	<b>Baranya megye</b>	<b>5 567</b>	<b>6 255</b>	<b>14 949</b>	<b>26 771</b>
	Barcsi	182	155	738	1 075
	Csurgói	127	100	432	659
	Fonyódi	389	371	1 465	2 225
	Kaposvári	1 485	1 687	5 162	8 334
	Lengyeltóti	62	74	312	448
	Marcali	181	193	1 149	1 523
	Nagyatádi	213	204	785	1 202
	Siófoki	681	553	2 036	3 270
	Tabi	103	85	466	654
	Balatonföldvári	138	164	629	931
<b>14</b>	<b>Somogy megye</b>	<b>3 561</b>	<b>3 586</b>	<b>13 174</b>	<b>20 321</b>
	Bonyhádi	276	268	1 178	1 722
	Dombóvári	307	270	1 488	2 065
	Paksi	458	553	1 733	2 744
	Szekszárdi	1 223	1 395	3 858	6 476
	Tamási	252	308	1 420	1 980
<b>17</b>	<b>Tolna megye</b>	<b>2 516</b>	<b>2 794</b>	<b>9 677</b>	<b>14 987</b>
	<b>Dél-Dunántúl</b>	<b>11 644</b>	<b>12 635</b>	<b>37 800</b>	<b>62 079</b>
	<i>Southern Transdanubia</i>				

**23. Működő vállalkozások száma**  
**gazdálkodási formák szerint kistérségenként**  
*Number of active corporations and unincorporated enterprises*  
*by legal forms and subregions*  
**2004.**

**Vállalkozások demográfiája**  
Egységes európai módszertannal végrehajtott vállalkozásdemográfiai felmérés

Kód	Területi egység	Jogi személyiségű társas vállalkozás	Jogi személyiség nélküli társas vállalkozás	Egyéni vállalkozás	Vállalkozás összesen
<i>Code</i>	<i>Regions/Subregions</i>	<i>Corporation with legal entity</i>	<i>Partnership without legal entity</i>	<i>Sole proprietor</i>	<i>Total</i>
	Miskolci	3 638	4 651	8 925	17 214
	Edelényi	159	153	746	1 058
	Encsi	114	110	466	690
	Kazincbarcikai	313	455	1 625	2 393
	Mezőkövesdi	240	294	1 657	2 191
	Ózdi	324	313	1 761	2 398
	Sárospataki	225	210	824	1 259
	Sátoraljaújhelyi	149	242	768	1 159
	Szerencsi	257	331	1 065	1 653
	Sziksói	75	139	358	572
	Tiszaújvárosi	336	358	994	1 688
	Abaúj-Hegyközi	86	62	276	424
	Bodrogi	44	44	271	359
	Mezőcsáti	53	58	369	480
	Tokaji	101	97	407	605
<b>05</b>	<b>Borsod-Abaúj-Zemplén megye</b>	<b>6 114</b>	<b>7 517</b>	<b>20 512</b>	<b>34 143</b>
	Egri	1 447	1 266	4 314	7 027
	Hevesi	182	152	1 056	1 390
	Füzesabonyi	225	190	1 127	1 542
	Gyöngyösi	775	827	3 009	4 611
	Hatvani	381	417	1 710	2 508
	Pétervásárai	140	144	921	1 205
	Bélapátfalvai	72	72	349	493
<b>10</b>	<b>Heves megye</b>	<b>3 222</b>	<b>3 068</b>	<b>12 486</b>	<b>18 776</b>
	Balassagyarmati	328	350	1 456	2 134
	Bátonyterenyei	141	166	688	995
	Pásztói	233	250	1 060	1 543
	Rétsági	180	196	823	1 199
	Salgótarjáni	557	696	2 568	3 821
	Szécsényi	141	173	568	882
<b>12</b>	<b>Nógrád megye</b>	<b>1 580</b>	<b>1 831</b>	<b>7 163</b>	<b>10 574</b>
	<b>Észak-Magyarország</b>	<b>10 916</b>	<b>12 416</b>	<b>40 161</b>	<b>63 493</b>
	<i>Northern Hungary</i>				
	Balmazújvárosi	174	236	831	1 241
	Berettyóújfalui	299	332	1 557	2 188

**23. Működő vállalkozások száma**  
**gazdálkodási formák szerint kistérségenként**  
*Number of active corporations and unincorporated enterprises*  
*by legal forms and subregions*  
**2004.**

**Vállalkozások demográfiája**  
Egységes európai módszertannal végrehajtott vállalkozásdemográfiai felmérés

Kód	Területi egység	Jogi személyiségű társas vállalkozás	Jogi személyiség nélküli társas vállalkozás	Egyéni vállalkozás	Vállalkozás összesen
<i>Code</i>	<i>Regions/Subregions</i>	<i>Corporation with legal entity</i>	<i>Partnership without legal entity</i>	<i>Sole proprietor</i>	<i>Total</i>
	Debreceni	4 227	4 825	8 827	17 879
	Hajdúböszörményi	453	345	2 073	2 871
	Hajdúszoboszlói	419	351	1 370	2 140
	Polgári	88	94	385	567
	Püspökladányi	306	293	1 358	1 957
	Derecske-Létavértesi	217	207	1 104	1 528
	Hajdúhadházi	276	390	1 411	2 077
<b>09</b>	<b>Hajdú-Bihar megye</b>	<b>6 459</b>	<b>7 073</b>	<b>18 916</b>	<b>32 448</b>
	Jászberényi	733	647	2 693	4 073
	Karcagi	310	364	1 568	2 242
	Kunszentmártoni	232	194	993	1 419
	Szolnoki	1 686	1 868	4 833	8 387
	Tiszafüredi	201	275	1 086	1 562
	Törökszentmiklósi	243	397	1 122	1 762
	Mezőtúri	241	226	1 009	1 476
<b>16</b>	<b>Jász-Nagykun-Szolnok megye</b>	<b>3 646</b>	<b>3 971</b>	<b>13 304</b>	<b>20 921</b>
	Baktalórántházai	145	137	800	1 082
	Csengeri	55	69	338	462
	Fehérgyarmati	164	169	1 130	1 463
	Kisvárdai	357	1 055	1 938	3 350
	Mátészalkai	409	433	1 839	2 681
	Nagykállói	249	307	1 378	1 934
	Nyírbátori	219	244	1 206	1 669
	Nyíregyházai	2 696	3 158	7 469	13 323
	Tiszavasvári	171	213	1 141	1 525
	Vásárosnaményi	154	171	888	1 213
	Ibrány-Nagyhalászi	197	194	1 167	1 558
<b>15</b>	<b>Szabolcs-Szatmár-Bereg megye</b>	<b>4 816</b>	<b>6 150</b>	<b>19 294</b>	<b>30 260</b>
	<b>Észak-Alföld</b>	<b>14 921</b>	<b>17 194</b>	<b>51 514</b>	<b>83 629</b>
	<i>Northern Great Plain</i>				
	Bajai	799	1 106	2 862	4 767
	Bácsalmási	59	92	461	612
	Kalocsai	507	548	1 876	2 931
	Kecskeméti	2 977	2 831	6 965	12 773
	Kiskőrösi	822	441	2 189	3 452
	Kiskunfélegyházai	504	456	1 636	2 596

**23. Működő vállalkozások száma  
gazdálkodási formák szerint kistérségenként  
Number of active corporations and unincorporated enterprises  
by legal forms and subregions  
2004.**

**Vállalkozások demográfiája**  
Egységes európai módszertannal végrehajtott vállalkozásdemográfiai felmérés

Kód	Területi egység	Jogi személyiségű társas vállalkozás	Jogi személyiség nélküli társas vállalkozás	Egyéni vállalkozás	Vállalkozás összesen
Code	Regions/Subregions	Corporation with legal entity	Partnership without legal entity	Sole proprietor	Total
	Kiskunhalasi	560	507	1 834	2 901
	Kiskunmajsai	158	111	647	916
	Kunszentmiklósi	177	184	977	1 338
	Jánoshalmi	111	115	550	776
<b>17</b>	<b>Bács-Kiskun megye</b>	<b>6 674</b>	<b>6 391</b>	<b>19 997</b>	<b>33 062</b>
	Békéscsabai	1 067	1 167	3 383	5 617
	Mezőkovácsházai	164	158	1 124	1 446
	Orosházai	424	403	2 421	3 248
	Sarkadi	88	89	584	761
	Szarvasi	302	402	1 075	1 779
	Szeghalomi	157	177	1 160	1 494
	Békési	382	381	2 076	2 839
	Gyulai	362	549	2 075	2 986
<b>04</b>	<b>Békés megye</b>	<b>2 946</b>	<b>3 326</b>	<b>13 898</b>	<b>20 170</b>
	Csongrádi	190	203	988	1 381
	Hódmezővásárhelyi	623	568	2 604	3 795
	Kisteleki	100	132	677	909
	Makói	284	299	1 645	2 228
	Mórahalomi	143	146	758	1 047
	Szegedi	3 246	4 097	9 787	17 130
	Szentesi	424	363	1 732	2 519
<b>06</b>	<b>Csongrád megye</b>	<b>5 010</b>	<b>5 808</b>	<b>18 191</b>	<b>29 009</b>
	<b>Dél-Alföld</b>	<b>14 630</b>	<b>15 525</b>	<b>52 086</b>	<b>82 241</b>
	<i>Southern Great Plain</i>				
	<b>Összesen – Total</b>	<b>165 544</b>	<b>166 300</b>	<b>376 463</b>	<b>708 307</b>

**24. 1000 lakosra jutó működő vállalkozások száma  
gazdálkodási formák szerint kistérségenként**  
*Number of active corporations and unincorporated enterprises  
per 1000 inhabitants by subregions*  
**2004.**

**Vállalkozások demográfiája**

Egységes európai módszertannal végrehajtott vállalkozásdemográfiai felmérés

Kód	Területi egység	Jogi személyiségű társas vállalkozás	Jogi személyiség nélküli társas vállalkozás	Egyéni vállalkozás	Vállalkozás összesen
<i>Code</i>	<i>Regions/Subregions</i>	<i>Corporation with legal entity</i>	<i>Partnership without legal entity</i>	<i>Sole proprietor</i>	<i>Total</i>
<b>01</b>	Budapest	39	35	38	112
	<b>Budapest</b>	<b>39</b>	<b>35</b>	<b>38</b>	<b>112</b>
<b>13</b>	Aszódi	11	12	32	55
	Ceglédi	8	9	34	51
	Dabasi	13	13	36	61
	Gödöllői	18	21	37	76
	Monori	9	13	33	54
	Nagykátai	7	9	28	43
	Ráckevei	18	18	37	74
	Szobi	6	8	25	39
	Váci	15	18	40	72
	Budaörsi	28	29	37	95
	Dunakeszi	22	26	39	87
	Gyáli	14	17	32	63
	Pilisvörösvári	28	31	36	95
	Szentendre	28	31	42	100
	Veresegyházi	14	19	33	66
	<b>Pest megye</b>	<b>17</b>	<b>20</b>	<b>36</b>	<b>73</b>
	<b>Közép-Magyarország</b>	<b>30</b>	<b>29</b>	<b>37</b>	<b>96</b>
	<i>Central Hungary</i>				
<b>07</b>	Bicskei	8	11	31	50
	Dunaújvárosi	12	17	35	65
	Enyingi	4	6	28	39
	Gárdonyi	15	20	38	73
	Móri	8	9	34	51
	Sárbogárdi	4	5	30	39
	Székesfehérvári	20	21	47	88
	Abai	4	6	26	37
	Adonyi	6	9	29	44
	Ercsi	8	12	30	49
	<b>Fejér megye</b>	<b>12</b>	<b>15</b>	<b>37</b>	<b>64</b>
	Dorogi	8	11	31	50
	Esztergomi	14	16	38	67
Kisbéri	7	5	34	46	
Komáromi	14	11	37	62	
Oroszlányi	9	8	35	52	
Tatai	20	17	49	86	

**24. 1000 lakosra jutó működő vállalkozások száma  
gazdálkodási formák szerint kistérségenként**  
*Number of active corporations and unincorporated enterprises  
per 1000 inhabitants by subregions*  
**2004.**

**Vállalkozások demográfiája**

Egységes európai módszertannal végrehajtott vállalkozásdemográfiai felmérés

Kód	Területi egység	Jogi személyiségű társas vállalkozás	Jogi személyiség nélküli társas vállalkozás	Egyéni vállalkozás	Vállalkozás összesen
Code	Regions/Subregions	Corporation with legal entity	Partnership without legal entity	Sole proprietor	Total
	Tatabányai	18	15	44	77
<b>11</b>	<b>Komárom-Esztergom megye</b>	<b>14</b>	<b>13</b>	<b>39</b>	<b>67</b>
	Ajkai	8	8	34	50
	Balatonalmádi	15	16	53	85
	Balatonfüredi	22	15	70	106
	Pápai	8	8	43	58
	Sümegi	6	5	37	49
	Tapolcai	10	10	52	71
	Várpalotai	5	9	33	47
	Veszprémi	20	17	54	91
	Zirci	8	7	42	57
<b>19</b>	<b>Veszprém megye</b>	<b>12</b>	<b>11</b>	<b>46</b>	<b>69</b>
	<b>Közép-Dunántúl</b>	<b>13</b>	<b>13</b>	<b>41</b>	<b>66</b>
	<i>Central Transdanubia</i>				
	Csornai	7	7	44	58
	Győri	19	20	55	93
	Kapuvári	7	7	41	55
	Mosonmagyaróvári	13	11	42	66
	Sopron-Fertődi	16	13	42	70
	Téti	5	5	33	44
	Pannonhalmi	6	8	35	50
<b>08</b>	<b>Győr-Moson-Sopron megye</b>	<b>14</b>	<b>14</b>	<b>46</b>	<b>75</b>
	Cellőmölki	6	5	33	43
	Csepregi	11	8	42	61
	Körmendi	9	8	35	52
	Kőszegi	9	10	35	54
	Őriszentpéteri	8	8	33	48
	Sárvári	9	7	36	52
	Szentgotthárdi	12	9	27	48
	Szombathelyi	18	14	48	80
	Vasvári	7	5	31	42
<b>18</b>	<b>Vas megye</b>	<b>13</b>	<b>10</b>	<b>40</b>	<b>63</b>
	Keszthely-Hévízi	16	19	57	93
	Lenti	8	8	47	63
	Letenyei	6	8	28	42

**24. 1000 lakosra jutó működő vállalkozások száma  
gazdálkodási formák szerint kistérségenként  
Number of active corporations and unincorporated enterprises  
per 1000 inhabitants by subregions  
2004.**

**Vállalkozások demográfiája**

Egységes európai módszertannal végrehajtott vállalkozásdemográfiai felmérés

Kód	Területi egység	Jogi személyiségű társas vállalkozás	Jogi személyiség nélküli társas vállalkozás	Egyéni vállalkozás	Vállalkozás összesen
Code	Regions/Subregions	Corporation with legal entity	Partnership without legal entity	Sole proprietor	Total
	Nagykanizsai	10	11	40	61
	Zalaegerszegi	14	17	45	76
	Zalaszentgróti	6	7	34	47
<b>20</b>	<b>Zala megye</b>	<b>12</b>	<b>14</b>	<b>44</b>	<b>70</b>
	<b>Nyugat-Dunántúl</b> <i>Western Transdanubia</i>	<b>13</b>	<b>13</b>	<b>44</b>	<b>70</b>
	Komlói	7	9	32	48
	Mohácsi	10	9	36	55
	Sásdi	11	5	28	44
	Sellyei	4	4	20	29
	Siklósi	9	9	35	53
	Szigetvári	7	7	29	43
	Pécsi	21	24	43	88
	Pécsváradi	9	10	36	55
	Szentlőrinci	5	8	29	43
<b>02</b>	<b>Baranya megye</b>	<b>14</b>	<b>16</b>	<b>37</b>	<b>67</b>
	Barcsi	7	6	28	41
	Csurgói	7	5	23	35
	Fonyódi	14	14	54	82
	Kaposvári	12	14	42	67
	Lengyeltóti	5	6	27	39
	Marcali	6	6	36	48
	Nagyatádi	8	7	28	43
	Siófoki	18	15	54	87
	Tabi	6	5	29	41
	Balatonföldvári	12	14	54	79
<b>14</b>	<b>Somogy megye</b>	<b>11</b>	<b>11</b>	<b>40</b>	<b>61</b>
	Bonyhádi	9	9	39	58
	Dombóvári	9	8	42	59
	Paksi	9	11	35	55
	Szekszárdi	14	16	43	73
	Tamási	6	7	34	47
<b>17</b>	<b>Tolna megye</b>	<b>10</b>	<b>11</b>	<b>39</b>	<b>61</b>
	<b>Dél-Dunántúl</b> <i>Southern Transdanubia</i>	<b>12</b>	<b>13</b>	<b>39</b>	<b>63</b>

**24. 1000 lakosra jutó működő vállalkozások száma  
gazdálkodási formák szerint kistérségenként  
Number of active corporations and unincorporated enterprises  
per 1000 inhabitants by subregions  
2004.**

**Vállalkozások demográfiája**

Egységes európai módszertannal végrehajtott vállalkozásdemográfiai felmérés

Kód	Területi egység	Jogi személyiségű társas vállalkozás	Jogi személyiség nélküli társas vállalkozás	Egyéni vállalkozás	Vállalkozás összesen
Code	Regions/Subregions	Corporation with legal entity	Partnership without legal entity	Sole proprietor	Total
	Miskolci	13	17	32	62
	Edelényi	4	4	20	29
	Encsi	5	5	19	28
	Kazincbarcikai	5	7	25	37
	Mezőkövesdi	5	7	37	49
	Ózdi	4	4	24	32
	Sárospataki	8	8	30	46
	Sátoraljaújhelyi	6	10	31	47
	Szerencsi	6	7	24	37
	Sziksói	4	7	18	29
	Tiszaújvárosi	10	11	29	50
	Abaúj-Hegyközi	6	4	18	27
	Bodrogi	2	2	15	19
	Mezőcsáti	4	4	24	32
	Tokaji	7	7	28	41
<b>05</b>	<b>Borsod-Abaúj-Zemplén megye</b>	<b>8</b>	<b>10</b>	<b>28</b>	<b>46</b>
	Egri	18	16	54	88
	Hevesi	5	4	29	38
	Füzesabonyi	6	5	30	41
	Gyöngyösi	10	11	39	59
	Hatvani	7	8	32	46
	Pétervásárai	6	6	39	51
	Bélapátfalvai	5	5	25	36
<b>10</b>	<b>Heves megye</b>	<b>10</b>	<b>9</b>	<b>39</b>	<b>58</b>
	Balassagyarmati	8	8	34	50
	Bátonyterenyei	5	6	26	38
	Pásztói	7	7	31	46
	Rétsági	7	8	32	46
	Salgótarjáni	8	10	38	56
	Szécsényi	7	9	28	44
<b>12</b>	<b>Nógrád megye</b>	<b>7</b>	<b>8</b>	<b>33</b>	<b>49</b>
	<b>Észak-Magyarország</b>	<b>9</b>	<b>10</b>	<b>31</b>	<b>50</b>
	<i>Northern Hungary</i>				
	Balmazújvárosi	6	8	28	41
	Berettyóújfalui	6	6	29	40



**24. 1000 lakosra jutó működő vállalkozások száma  
gazdálkodási formák szerint kistérségenként**  
*Number of active corporations and unincorporated enterprises  
per 1000 inhabitants by subregions*  
**2004.**

**Vállalkozások demográfiája**

Egységes európai módszertannal végrehajtott vállalkozásdemográfiai felmérés

Kód	Területi egység	Jogi személyiségű társas vállalkozás	Jogi személyiség nélküli társas vállalkozás	Egyéni vállalkozás	Vállalkozás összesen
<i>Code</i>	<i>Regions/Subregions</i>	<i>Corporation with legal entity</i>	<i>Partnership without legal entity</i>	<i>Sole proprietor</i>	<i>Total</i>
	Debreceni	21	24	43	87
	Hajdúböszörményi	8	6	35	48
	Hajdúszoboszlói	12	10	40	63
	Polgári	6	6	26	38
	Püspökladányi	6	6	26	38
	Derecske-Létavértesi	5	5	28	39
	Hajdúhadházi	5	6	23	34
<b>09</b>	<b>Hajdú-Bihar megye</b>	<b>12</b>	<b>13</b>	<b>34</b>	<b>59</b>
	Jászberényi	8	7	31	46
	Karcagi	7	8	33	48
	Kunszentmártoni	6	5	26	37
	Szolnoki	14	15	40	69
	Tiszafüredi	5	7	27	39
	Törökszentmiklósi	5	9	24	38
	Mezőtúri	8	7	33	48
<b>16</b>	<b>Jász-Nagykun-Szolnok megye</b>	<b>9</b>	<b>10</b>	<b>32</b>	<b>51</b>
	Baktalórántházai	4	4	22	30
	Csengeri	4	5	24	32
	Fehérgyarmati	4	4	28	37
	Kisvárdai	5	14	26	44
	Mátészalkai	6	6	27	40
	Nagykállói	5	7	30	42
	Nyírbátori	5	5	27	37
	Nyíregyházai	19	22	52	94
	Tiszavasvári	5	6	30	40
	Vásárosnaményi	5	5	28	38
	Ibrány-Nagyhalászi	4	4	25	34
<b>15</b>	<b>Szabolcs-Szatmár-Bereg megye</b>	<b>8</b>	<b>11</b>	<b>33</b>	<b>52</b>
	<b>Észak-Alföld</b>	<b>10</b>	<b>11</b>	<b>33</b>	<b>54</b>
	<i>Northern Great Plain</i>				
	Bajai	10	14	37	62
	Bácsalmási	3	5	25	33
	Kalocsai	9	10	34	53
	Kecskeméti	18	17	41	76
	Kiskőrösi	14	8	38	59
	Kiskunfélegyházai	10	9	32	51

**24. 1000 lakosra jutó működő vállalkozások száma  
gazdálkodási formák szerint kistérségenként  
Number of active corporations and unincorporated enterprises  
per 1000 inhabitants by subregions  
2004.**

**Vállalkozások demográfiája**

Egységes európai módszertannal végrehajtott vállalkozásdemográfiai felmérés

Kód	Területi egység	Jogi személyiségű társas vállalkozás	Jogi személyiség nélküli társas vállalkozás	Egyéni vállalkozás	Vállalkozás összesen
Code	Regions/Subregions	Corporation with legal entity	Partnership without legal entity	Sole proprietor	Total
	Kiskunhalasi	12	11	39	62
	Kiskunmajsai	9	6	38	53
	Kunszentmiklósi	6	6	30	42
	Jánoshalmi	6	7	32	45
<b>17</b>	<b>Bács-Kiskun megye</b>	<b>12</b>	<b>12</b>	<b>37</b>	<b>61</b>
	Békéscsabai	14	16	46	76
	Mezőkovácsházai	4	4	25	32
	Orosházai	7	6	38	51
	Sarkadi	3	4	23	30
	Szarvasi	10	13	34	56
	Szeghalomi	4	4	27	35
	Békési	7	7	37	50
	Gyulai	7	10	39	56
<b>04</b>	<b>Békés megye</b>	<b>8</b>	<b>9</b>	<b>36</b>	<b>52</b>
	Csongrádi	8	8	40	56
	Hódmezővásárhelyi	11	10	44	64
	Kisteleki	5	7	35	47
	Makói	6	6	33	45
	Mórahalomi	5	6	29	40
	Szegedi	16	20	49	85
	Szentesi	10	8	39	57
<b>06</b>	<b>Csongrád megye</b>	<b>12</b>	<b>14</b>	<b>43</b>	<b>68</b>
	<b>Dél-Alföld</b>	<b>11</b>	<b>11</b>	<b>38</b>	<b>61</b>
	<i>Southern Great Plain</i>				
	<b>Összesen – Total</b>	<b>16</b>	<b>16</b>	<b>37</b>	<b>70</b>

**25. Működő vállalkozások száma létszám-kategória és gazdálkodási forma szerint**  
**Number of active corporations and unincorporated enterprises by legal forms and staff categories**  
**2004.**

**Vállalkozások demográfiája**

Egységes európai módszertannal végrehajtott vállalkozásdemográfiai felmérés

Kód Code	Gazdasági forma Legal forms	0–1 fő 0–1 person occupied	2–4 fő 2–4 persons occupied	5–9 fő 5–9 persons occupied	10–19 fő 10–19 persons occupied	20–49 fő 20–49 persons occupied	50–249 fő 50–249 persons occupied	250 fő és a felett 250 or more persons occupied	Összesen Total
1	Jogi személyiségű társas vállalkozás <i>Corporation with legal entity</i>	61 634	51 088	23 570	13 840	9 626	4 856	930	165 544
	Ebből – <i>Of which:</i>								
113	korlátolt felelősségű társaság <i>limited liability company</i>	58 071	48 892	22 599	13 063	8 591	3 613	504	155 333
114	részvénytársaság <i>joint stock company</i>	359	384	366	391	589	912	414	3 415
12	Szövetkezet – <i>Co-operative</i>	1 210	632	336	305	400	314	10	3 207
21,22, 7	Jogi személyiség nélküli társas vállalkozás <i>Partnership without legal entity</i>	110 542	44 484	7 964	2 534	639	122	15	166 300
	Ebből – <i>Of which:</i>								
211	közkereseti társaság <i>general partnership</i>	2 726	2 437	474	155	46	6	–	5 844
212	betéti társaság <i>limited partnership</i>	107 746	41 971	7 466	2 354	571	113	15	160 236
1,21,22,	Társas vállalkozás összesen <i>Companies and partnerships, total</i>	172 176	95 572	31 534	16 374	10 265	4 978	945	331 844
231	Egyéni vállalkozás <i>Sole proprietor</i>	307 890	58 276	8 079	1 796	371	50	1	376 463
	<b>Vállalkozás összesen</b> <b>Corporation and unincorporated</b> <b>enterprise, total</b>	<b>480 066</b>	<b>153 848</b>	<b>39 613</b>	<b>18 170</b>	<b>10 636</b>	<b>5 028</b>	<b>946</b>	<b>708 307</b>

**26. Működő vállalkozások száma létszám-kategória és gazdasági ág szerint**  
**Number of active corporations and unincorporated enterprises by industries and staff categories**  
**2004.**

**Vállalkozások demográfiája**

Egységes európai módszertannal végrehajtott vállalkozásdemográfiai felmérés

Kód Code	Gazdasági ág Industry	0–1 fő 0–1 person occupied	2–4 fő 2–4 persons occupied	5–9 fő 5–9 persons occupied	10–19 fő 10–19 persons occupied	20–49 fő 20–49 persons occupied	50–249 fő 50–249 persons occupied	250 fő és a felett 250 or more persons occupied	Összesen Total
A+B	Mezőgazdaság, erdőgazdálkodás <i>Agriculture, forestry</i>	16 232	5 062	1 502	755	737	456	40	24 784
C	Bányászat <i>Mining and quarrying</i>	174	94	54	57	39	23	3	444
D	Feldolgozóipar <i>Manufacturing</i>	36 230	15 215	6 196	3 926	3 060	1 979	514	67 120
	Ebből: – <i>Of which:</i>								
DA	Élelmiszer, ital, dohány gyártása <i>Manufacture of food products, beverages and tobacco</i>	2 617	1 677	867	701	554	372	89	6 877
DB	Textília, textiláru gyártása <i>Manufacture of textiles and textile products</i>	4 297	1 680	565	346	341	245	54	7 528
DC	Bőr, bőrtermék, lábbeli gyártása <i>Manufacture of leather and leather products</i>	432	162	70	56	71	60	13	864
DD	Fafeldolgozás <i>Manufacture of wood and wood products</i>	2 851	1 338	566	275	186	66	11	5 293
DE	Papírgyártás, kiadói, nyomdai tevékenység <i>Manufacture of pulp, paper and paper products; publishing and printing</i>	5 045	2 022	618	363	224	115	27	8 414
DF	Kokszgyártás, kőolaj-feldolgozás, nukleáris fűtőanyag gyártása <i>Manufacture of coke, refined petroleum products and nuclear fuel</i>	3	–	1	1	1	–	3	9
DG	Vegyí anyag, termék gyártása <i>Manufacture of chemicals, chemical products and man-trade fibres</i>	244	154	100	77	62	56	23	716
DH	Gumi-, műanyag termék gyártása <i>Manufacture of rubber and plastic products</i>	897	552	325	252	218	129	25	2 398
DI	Nemfém ásványi termék gyártása <i>Manufacture of other non-metallic mineral products</i>	1 307	693	254	139	110	77	22	2 602
DJ	Fémalapanyag, fémfeldolgozási termék gyártása <i>Manufacture of basic metals and fabricated metal products</i>	5 341	2 302	1 123	758	554	280	30	10 388
DK	Gép, berendezés gyártása <i>Manufacture of machinery and equipment n.E.C.</i>	4 170	1 319	512	321	250	210	42	6 824

**26. Működő vállalkozások száma létszám-kategória és gazdasági ág szerint**  
**Number of active corporations and unincorporated enterprises by industries and staff categories**  
**2004.**

**Vállalkozások demográfiája**

Egységes európai módszertannal végrehajtott vállalkozásdemográfiai felmérés

Kód	Gazdasági ág	0–1 fő	2–4 fő	5–9 fő	10–19 fő	20–49 fő	50–249 fő	250 fő és a felett	Összesen
Code	Industry	0–1 person occupied	2–4 persons occupied	5–9 persons occupied	10–19 persons occupied	20–49 persons occupied	50–249 persons occupied	250 or more persons occupied	Total
DL	Villamos gép, műszer gyártása <i>Manufacture of electrical and optical equipment</i>	4 503	1 567	577	282	238	195	108	7 470
DM	Járműgyártás <i>Manufacture of transport equipment</i>	379	148	82	63	56	74	53	855
DN	Máshová nem sorolt feldolgozóipar <i>Manufacturing n.E.C.</i>	4 144	1 601	536	292	195	100	14	6 882
E	Villamosenergia-, gáz-, gőz- és vízellátás <i>Electricity, gas, steam and water supply</i>	161	109	57	49	75	96	55	602
C+D+E	<b>Ipar – Industry</b>	<b>36 565</b>	<b>15 418</b>	<b>6 307</b>	<b>4 032</b>	<b>3 174</b>	<b>2 098</b>	<b>572</b>	<b>68 166</b>
F	Építőipar – Construction	45 693	17 003	5 280	2 737	1 262	370	26	72 371
G	Kereskedelem, javítás <i>Wholesale and retail trade: repair of motor vehicles and household goods</i>	91 400	47 959	12 482	4 955	2 302	851	92	160 041
H	Szálláshely-szolgáltatás, vendéglátás <i>Hotels and restaurants</i>	15 519	12 623	3 165	1 289	480	142	18	33 236
I	Szállítás, posta és távközlés <i>Transport, storage, post and telecommunications</i>	25 799	7 899	2 255	990	522	202	64	37 731
J	Pénzügyi tevékenység <i>Financial intermediation</i>	20 750	1 278	227	107	154	144	25	22 685
K	Ingatlanügyletek, gazdasági szolgáltatás <i>Real estate, renting and business activities</i>	147 304	30 362	6 568	2 700	1 643	595	87	189 259
M	Oktatás – Education	21 667	1 506	228	89	53	13	1	23 557
N	Egészségügy <i>Health and social work</i>	14 283	8 488	667	149	80	27	3	23 697
O	Egyéb közösségi, személyi szolgáltatás <i>Other community, social and personal service activities</i>	44 854	6 250	932	367	229	130	18	52 780
	<b>Összesen – Total</b>	<b>480 066</b>	<b>153 848</b>	<b>39 613</b>	<b>18 170</b>	<b>10 636</b>	<b>5 028</b>	<b>946</b>	<b>708 307</b>

**27. Működő társas vállalkozások száma létszám-kategória és gazdasági ág szerint**  
**Number of active companies and partnerships by industries and staff categories**  
**2004.**

**Vállalkozások demográfiája**

Egységes európai módszertannal végrehajtott vállalkozásdemográfiai felmérés

Kód Code	Gazdasági ág Industry	0–1 fő 0–1 person occupied	2–4 fő 2–4 persons occupied	5–9 fő 5–9 persons occupied	10–19 fő 10–19 persons occupied	20–49 fő 20–49 persons occupied	50–249 fő 50–249 persons occupied	250 fő és a felett 250 or more persons occupied	Összesen Total
A+B	Mezőgazdaság, erdőgazdálkodás <i>Agriculture, forestry</i>	4 556	2 485	1 092	680	710	452	40	10 015
C	Bányászat <i>Mining and quarrying</i>	149	85	52	55	38	23	3	405
D	Feldolgozóipar <i>Manufacturing</i>	13 967	10 012	4 964	3 497	2 916	1 958	513	37 827
	Ebből: – <i>Of which:</i>								
DA	Élelmiszer, ital, dohány gyártása <i>Manufacture of food products, beverages and tobacco</i>	995	827	548	551	496	365	88	3 870
DB	Textília, textiláru gyártása <i>Manufacture of textiles and textile products</i>	1 225	909	420	286	322	239	54	3 455
DC	Bőr, bőrtermék, lábbeli gyártása <i>Manufacture of leather and leather products</i>	125	90	52	48	67	60	13	455
DD	Fafeldolgozás <i>Manufacture of wood and wood products</i>	858	691	410	241	171	65	11	2 447
DE	Papírgyártás, kiadói, nyomdai tevékenység <i>Manufacture of pulp, paper and paper products; publishing and printing</i>	3 639	1 874	600	355	223	115	27	6 833
DF	Kokszgyártás, kőolaj-feldolgozás, nukleáris fűtőanyag gyártása <i>Manufacture of coke, refined petroleum products and nuclear fuel</i>	3	–	1	1	1	–	3	9
DG	Vegyianyag, termék gyártása <i>Manufacture of chemicals, chemical products and man-trade fibres</i>	198	143	94	76	62	56	23	652
DH	Gumi-, műanyag termék gyártása <i>Manufacture of rubber and plastic products</i>	458	427	275	236	212	128	25	1 761
DI	Nemfém ásványi termék gyártása <i>Manufacture of other non-metallic mineral products</i>	481	420	214	129	108	76	22	1 450
DJ	Fémalapanyag, fémfeldolgozási termék gyártása <i>Manufacture of basic metals and fabricated metal products</i>	1 890	1 567	943	704	538	277	30	5 949
DK	Gép, berendezés gyártása <i>Manufacture of machinery and equipment n.E.C.</i>	1 102	882	427	297	243	210	42	3 203
DL	Villamos gép, műszer gyártása <i>Manufacture of electrical and optical equipment</i>	1 587	1 144	515	273	234	194	108	4 055
DM	Járműgyártás	195	122	69	57	55	74	53	625

**27. Működő társas vállalkozások száma létszám-kategória és gazdasági ág szerint**  
**Number of active companies and partnerships by industries and staff categories**  
**2004.**

**Vállalkozások demográfiája**

Egységes európai módszertannal végrehajtott vállalkozásdemográfiai felmérés

Kód	Gazdasági ág	0–1 fő	2–4 fő	5–9 fő	10–19 fő	20–49 fő	50–249 fő	250 fő és a felett	Összesen
Code	Industry	0–1 person occupied	2–4 persons occupied	5–9 persons occupied	10–19 persons occupied	20–49 persons occupied	50–249 persons occupied	250 or more persons occupied	Total
DN	<i>Manufacture of transport equipment</i> Máshová nem sorolt feldolgozóipar <i>Manufacturing n.E.C.</i>	1 211	916	396	243	184	99	14	3 063
E	Villamosenergia-, gáz-, gőz- és vízellátás <i>Electricity, gas, steam and water supply</i>	145	108	57	49	75	96	55	585
C+D+E	<i>Ipar – Industry</i>	14 261	10 205	5 073	3 601	3 029	2 077	571	38 817
F	Építőipar – <i>Construction</i>	13 115	10 056	4 095	2 506	1 238	366	26	31 402
G	Kereskedelem, javítás <i>Wholesale and retail trade: repair of motor vehicles and household goods</i>	37 377	27 095	9 836	4 471	2 231	841	92	81 943
H	Szálláshely-szolgáltatás, vendéglátás <i>Hotels and restaurants</i>	5 330	4 590	1 916	967	432	138	18	13 391
I	Szállítás, posta és távközlés <i>Transport, storage, post and telecommunications</i>	5 005	3 896	1 636	840	492	199	64	12 132
J	Pénzügyi tevékenység <i>Financial intermediation</i>	2 616	866	221	107	153	144	25	4 132
K	Ingatlanügyletek, gazdasági szolgáltatás <i>Real estate, renting and business activities</i>	67 339	24 844	6 060	2 624	1 623	591	87	103 168
M	Oktatás – <i>Education</i>	5 294	1 220	205	81	51	13	1	6 865
N	Egészségügy <i>Health and social work</i>	6 767	6 308	601	145	79	27	3	13 930
O	Egyéb közösségi, személyi szolgáltatás <i>Other community, social and personal service activities</i>	10 516	4 007	799	352	227	130	18	16 049
	<b>Összesen – Total</b>	<b>172 176</b>	<b>95 572</b>	<b>31 534</b>	<b>16 374</b>	<b>10 265</b>	<b>4 978</b>	<b>945</b>	<b>331 844</b>

**28. Működő egyéni vállalkozások száma létszám–kategória és gazdasági ág szerint**  
**Number of active sole proprietors by industries and staff categories**  
**2004.**

**Vállalkozások demográfiája**

Egységes európai módszertannal végrehajtott vállalkozásdemográfiai felmérés

Kód Code	Gazdasági ág Industry	0–1 fő 0–1 person occupied	2–4 fő 2–4 persons occupied	5–9 fő 5–9 persons occupied	10–19 fő 10–19 persons occupied	20–49 fő 20–49 persons occupied	50–249 fő 50–249 persons occupied	250 fő és a felett 250 or more persons occupied	Összesen Total
A+B	Mezőgazdaság, erdőgazdálkodás <i>Agriculture, forestry</i>	11 676	2 577	410	75	27	4	–	14 769
C	Bányászat <i>Mining and quarrying</i>	25	9	2	2	1	–	–	39
D	Feldolgozóipar <i>Manufacturing</i>	22 263	5 203	1 232	429	144	21	1	29 293
	Ebből: – <i>Of which:</i>								
DA	Élelmiszer, ital, dohány gyártása <i>Manufacture of food products, beverages and tobacco</i>	1 622	850	319	150	58	7	1	3 007
DB	Textília, textiláru gyártása <i>Manufacture of textiles and textile products</i>	3 072	771	145	60	19	6	–	4 073
DC	Bőr, bőrtermék, lábbeli gyártása <i>Manufacture of leather and leather products</i>	307	72	18	8	4	–	–	409
DD	Fafeldolgozás <i>Manufacture of wood and wood products</i>	1 993	647	156	34	15	1	–	2 846
DE	Papírgyártás, kiadói, nyomdai tevékenység <i>Manufacture of pulp, paper and paper products; publishing and printing</i>	1 406	148	18	8	1	–	–	1 581
DF	Kokszgyártás, kőolaj–feldolgozás, nukleáris fűtőanyag gyártása <i>Manufacture of coke, refined petroleum products and nuclear fuel</i>	–	–	–	–	–	–	–	–
DG	Vegyianyag, termék gyártása <i>Manufacture of chemicals, chemical products and man–trade fibres</i>	46	11	6	1	–	–	–	64
DH	Gumi-, műanyag termék gyártása <i>Manufacture of rubber and plastic products</i>	439	125	50	16	6	1	–	637
DI	Nemfém ásványi termék gyártása <i>Manufacture of other non–metallic mineral products</i>	826	273	40	10	2	1	–	1 152
DJ	Fémalapanyag, fémfeldolgozási termék gyártása <i>Manufacture of basic metals and fabricated metal products</i>	3 451	735	180	54	16	3	–	4 439
DK	Gép, berendezés gyártása <i>Manufacture of machinery and equipment n.E.C.</i>	3 068	437	85	24	7	–	–	3 621
DL	Villamos gép, műszer gyártása <i>Manufacture of electrical and optical equipment</i>	2 916	423	62	9	4	1	–	3 415
DM	Járműgyártás	184	26	13	6	1	–	–	230



**28. Működő egyéni vállalkozások száma létszám–kategória és gazdasági ág szerint**  
**Number of active sole proprietors by industries and staff categories**  
**2004.**

**Vállalkozások demográfiája**

Egységes európai módszertannal végrehajtott vállalkozásdemográfiai felmérés

Kód	Gazdasági ág	0–1 fő	2–4 fő	5–9 fő	10–19 fő	20–49 fő	50–249 fő	250 fő és a felett	Összesen
Code	Industry	0–1 person occupied	2–4 persons occupied	5–9 persons occupied	10–19 persons occupied	20–49 persons occupied	50–249 persons occupied	250 or more persons occupied	Total
DN	<i>Manufacture of transport equipment</i> Máshová nem sorolt feldolgozóipar <i>Manufacturing n.E.C.</i>	2 933	685	140	49	11	1	–	3 819
E	Villamosenergia-, gáz-, gőz- és vízellátás <i>Electricity, gas, steam and water supply</i>	16	1	–	–	–	–	–	17
C+D+E	<i>Ipar – Industry</i>	22 304	5 213	1 234	431	145	21	1	29 349
F	Építőipar – <i>Construction</i>	32 578	6 947	1 185	231	24	4	–	40 969
G	Kereskedelem, javítás <i>Wholesale and retail trade: repair of motor vehicles and household goods</i>	54 023	20 864	2 646	484	71	10	–	78 098
H	Szálláshely–szolgáltatás, vendéglátás <i>Hotels and restaurants</i>	10 189	8 033	1 249	322	48	4	–	19 845
I	Szállítás, posta és távközlés <i>Transport, storage, post and telecommunications</i>	20 794	4 003	619	150	30	3	–	25 599
J	Pénzügyi tevékenység <i>Financial intermediation</i>	18 134	412	6	–	1	–	–	18 553
K	Ingatlanügyletek, gazdasági szolgáltatás <i>Real estate, renting and business activities</i>	79 965	5 518	508	76	20	4	–	86 091
M	Oktatás – <i>Education</i>	16 373	286	23	8	2	–	–	16 692
N	Egészségügy <i>Health and social work</i>	7 516	2 180	66	4	1	–	–	9 767
O	Egyéb közösségi, személyi szolgáltatás <i>Other community, social and personal service activities</i>	34 338	2 243	133	15	2	–	–	36 731
	<b>Összesen – Total</b>	<b>307 890</b>	<b>58 276</b>	<b>8 079</b>	<b>1 796</b>	<b>371</b>	<b>50</b>	<b>1</b>	<b>376 463</b>

**29. Működő vállalkozások száma kistérség és gazdasági ág szerint**  
*Number of active corporations and unincorporated enterprises by industries and subregions*  
**2004.**

**Vállalkozások demográfiája**

Egységes európai módszertannal végrehajtott vállalkozásdemográfiai felmérés

Kód	Tertületi egység	Mezőgazdaság, vad-, erdő-, halgazdálkodás	Ipar	Építőipar	Kereskedelem, javítás	Szálláshelyszolgáltatás, vendéglátás	Szállítás, raktározás, posta, távközlés	Pénzügyi közvetítés	Ingatlan-ügyletek, gazdasági szolgáltatás	Oktatás	Egészségügyi, szociális ellátás	Egyéb közösségi, személyi szolgáltatás	Összesen
Code	Regions	Agriculture, hunting, forestry and fishing	Mining and quarrying, manufacturing, electricity, gas and water supply	Construction	Wholesale and retail trade; repair of motor vehicles, motorcycles and personal, and household goods	Hotels and restaurants	Transport, storage, and communications	Financial intermediation	Real estate, renting and business activities	Education	Health and social work	Other community and personal service activities	Total
		A+B	C+D+E	F	G	H	I	J	K	M	N	O	A-Q
<b>01</b>	<b>Budapest</b>	<b>1 022</b>	<b>16 998</b>	<b>13 581</b>	<b>38 436</b>	<b>5 524</b>	<b>9 797</b>	<b>4 536</b>	<b>72 806</b>	<b>5 978</b>	<b>5 641</b>	<b>16 243</b>	<b>190 562</b>
	Aszódi	68	232	400	425	91	104	53	361	37	44	117	1 932
	Ceglédi	359	656	812	1 652	316	300	250	1 179	171	190	376	6 261
	Dabasi	140	343	321	641	135	296	69	459	43	65	145	2 657
	Gödöllői	188	903	981	1 714	265	453	216	2 294	272	182	593	8 061
	Monori	142	625	680	1 220	251	329	157	976	80	106	322	4 888
	Nagykátai	147	317	413	668	119	209	91	413	36	63	158	2 634
	Ráckevei	243	1 135	1 266	2 195	415	630	305	2 088	196	197	627	9 297
	Szobi	51	52	61	104	57	23	16	89	9	19	28	509
	Váci	111	507	544	1 096	250	356	162	1 180	143	193	395	4 937
	Budaörsi	177	1 465	1 687	2 850	453	806	429	4 234	335	354	981	13 771
	Dunakeszi	52	656	607	1 258	205	344	137	1 584	150	139	423	5 555
	Gyáli	141	625	651	1 132	191	400	126	871	68	99	289	4 593
	Pilisvörösvári	131	893	909	1 526	255	433	159	2 483	223	257	668	7 937
	Szentendrei	121	745	821	1 359	303	374	173	2 218	235	241	630	7 220
	Veresegyházi	28	215	277	466	79	130	76	541	64	42	139	2 057
<b>13</b>	<b>Pest megye</b>	<b>2 099</b>	<b>9 369</b>	<b>10 430</b>	<b>18 306</b>	<b>3 385</b>	<b>5 187</b>	<b>2 419</b>	<b>20 970</b>	<b>2 062</b>	<b>2 191</b>	<b>5 891</b>	<b>82 309</b>
	<b>Közép-Magyarország</b> <i>Central Hungary</i>	<b>3 121</b>	<b>26 367</b>	<b>24 011</b>	<b>56 742</b>	<b>8 909</b>	<b>14 984</b>	<b>6 955</b>	<b>93 776</b>	<b>8 040</b>	<b>7 832</b>	<b>22 134</b>	<b>272 871</b>

**29. Működő vállalkozások száma kistérség és gazdasági ág szerint**  
*Number of active corporations and unincorporated enterprises by industries and subregions*  
**2004.**

**Vállalkozások demográfiája**

Egységes európai módszertannal végrehajtott vállalkozásdemográfiai felmérés

Kód	Tertületi egység	Mezőgazdaság, vad-, erdő-, halgazdálkodás	Ipar	Építőipar	Kereskedelem, javítás	Szálláshelyszolgáltatás, vendéglátás	Szállítás, raktározás, posta, távközlés	Pénzügyi közvetítés	Ingatlan-ügyletek, gazdasági szolgáltatás	Oktatás	Egészségügyi, szociális ellátás	Egyéb közösségi, személyi szolgáltatás	Összesen
Code	Regions	Agriculture, hunting, forestry and fishing	Mining and quarrying, manufacturing, electricity, gas and water supply	Construction	Wholesale and retail trade; repair of motor vehicles, motorcycles and personal, and household goods	Hotels and restaurants	Transport, storage, and communications	Financial intermediation	Real estate, renting and business activities	Education	Health and social work	Other community and personal service activities	Total
		A+B	C+D+E	F	G	H	I	J	K	M	N	O	A-Q
	Bicskei	142	201	305	380	84	114	71	377	34	55	119	1 882
	Dunaújvárosi	83	505	603	954	168	290	178	1 233	234	145	483	4 876
	Enyingi	140	72	125	203	40	48	22	113	15	28	40	846
	Gárdonyi	64	161	267	363	145	84	40	382	45	40	129	1 720
	Móri	82	239	260	383	72	111	73	354	41	53	139	1 807
	Sárbogárdi	108	64	148	290	47	90	48	137	19	29	45	1 025
	Székesfehérvári	225	1 212	1 329	2 502	453	599	423	3 403	564	414	905	12 029
	Abai	105	61	164	223	52	67	22	113	14	17	48	886
	Adonyi	63	96	212	250	54	55	31	175	21	38	84	1 079
	Ercsi	66	116	149	235	41	76	36	289	48	29	95	1 180
<b>07</b>	<b>Fejér megye</b>	<b>1 078</b>	<b>2 727</b>	<b>3 562</b>	<b>5 783</b>	<b>1 156</b>	<b>1 534</b>	<b>944</b>	<b>6 576</b>	<b>1 035</b>	<b>848</b>	<b>2 087</b>	<b>27 330</b>
	Dorogi	51	250	345	460	119	102	65	412	46	47	139	2 036
	Esztergomi	66	484	500	887	225	168	114	856	140	136	195	3 771
	Kisbéri	121	127	115	214	59	73	36	132	23	25	51	976
	Komáromi	155	249	346	552	150	163	88	591	50	61	181	2 586
	Oroszlányi	51	174	241	296	69	70	73	304	41	39	88	1 446
	Tatai	120	357	499	724	144	235	83	772	128	109	209	3 380
	Tatabányai	94	800	860	1 388	371	353	302	1 769	234	196	481	6 848
<b>11</b>	<b>Komárom-Esztergom megye</b>	<b>658</b>	<b>2 441</b>	<b>2 906</b>	<b>4 521</b>	<b>1 137</b>	<b>1 164</b>	<b>761</b>	<b>4 836</b>	<b>662</b>	<b>613</b>	<b>1 344</b>	<b>21 043</b>
	Ajkai	136	363	331	674	149	150	168	570	109	102	179	2 931

**29. Működő vállalkozások száma kistérség és gazdasági ág szerint**  
*Number of active corporations and unincorporated enterprises by industries and subregions*  
**2004.**

**Vállalkozások demográfiája**

Egységes európai módszertannal végrehajtott vállalkozásdemográfiai felmérés

Kód	Tertületi egység	Mezőgazdaság, vad-, erdő-, halgazdálkodás	Ipar	Építőipar	Kereskedelem, javítás	Szálláshelyszolgáltatás, vendéglátás	Szállítás, raktározás, posta, távközlés	Pénzügyi közvetítés	Ingatlan-ügyletek, gazdasági szolgáltatás	Oktatás	Egészségügyi, szociális ellátás	Egyéb közösségi, személyi szolgáltatás	Összesen
Code	Regions	Agriculture, hunting, forestry and fishing	Mining and quarrying, manufacturing, electricity, gas and water supply	Construction	Wholesale and retail trade; repair of motor vehicles, motorcycles and personal, and household goods	Hotels and restaurants	Transport, storage, and communications	Financial intermediation	Real estate, renting and business activities	Education	Health and social work	Other community and personal service activities	Total
		A+B	C+D+E	F	G	H	I	J	K	M	N	O	A-Q
	Balatonalmádi	90	218	336	475	207	120	71	537	55	62	171	2 342
	Balatonfüredi	112	153	310	517	315	116	50	488	60	60	166	2 347
	Pápai	255	367	417	886	211	133	151	840	85	97	216	3 658
	Sümegei	76	80	152	188	56	41	19	99	9	21	52	793
	Tapolcai	133	210	429	559	253	172	89	464	48	71	199	2 627
	Várpalotai	21	182	281	376	90	107	83	408	57	44	142	1 791
	Veszprémi	175	629	811	1 466	288	394	317	2 288	355	249	624	7 596
	Zirci	144	128	232	233	83	96	44	163	26	26	64	1 239
<b>19</b>	<b>Veszprém megye</b>	<b>1 142</b>	<b>2 330</b>	<b>3 299</b>	<b>5 374</b>	<b>1 652</b>	<b>1 329</b>	<b>992</b>	<b>5 857</b>	<b>804</b>	<b>732</b>	<b>1 813</b>	<b>25 324</b>
	<b>Közép-Dunántúl</b>	<b>2 878</b>	<b>7 498</b>	<b>9 767</b>	<b>15 678</b>	<b>3 945</b>	<b>4 027</b>	<b>2 697</b>	<b>17 269</b>	<b>2 501</b>	<b>2 193</b>	<b>5 244</b>	<b>73 697</b>
	<i>Central Transdanubia</i>												
	Csornai	185	183	369	445	118	140	66	266	44	54	162	2 032
	Győri	261	1 536	1 762	3 414	667	852	587	4 978	662	495	1 227	16 441
	Kapuvári	132	142	181	361	89	106	43	188	21	42	80	1 385
	Mosonmagyaróvári	236	483	585	1 038	356	244	146	969	119	168	438	4 782
	Sopron-Fertődi	258	660	720	1 296	438	401	182	1 440	203	285	715	6 598
	Téti	87	89	131	174	47	79	21	140	15	24	40	847
	Pannonhalmai	84	96	160	150	62	43	33	142	17	23	43	853
<b>08</b>	<b>Győr-Moson-Sopron megye</b>	<b>1 243</b>	<b>3 189</b>	<b>3 908</b>	<b>6 878</b>	<b>1 777</b>	<b>1 865</b>	<b>1 078</b>	<b>8 123</b>	<b>1 081</b>	<b>1 091</b>	<b>2 705</b>	<b>32 938</b>
	Celldömölki	84	118	141	265	94	55	51	167	20	42	101	1 138

**29. Működő vállalkozások száma kistérség és gazdasági ág szerint**  
*Number of active corporations and unincorporated enterprises by industries and subregions*  
**2004.**

**Vállalkozások demográfiája**

Egységes európai módszertannal végrehajtott vállalkozásdemográfiai felmérés

Kód	Tertületi egység	Mezőgazdaság, vad-, erdő-, halgazdálkodás	Ipar	Építőipar	Kereskedelem, javítás	Szálláshelyszolgáltatás, vendéglátás	Szállítás, raktározás, posta, távközlés	Pénzügyi közvetítés	Ingatlan-ügyletek, gazdasági szolgáltatás	Oktatás	Egészségügyi, szociális ellátás	Egyéb közösségi, személyi szolgáltatás	Összesen
Code	Regions	Agriculture, hunting, forestry and fishing	Mining and quarrying, manufacturing, electricity, gas and water supply	Construction	Wholesale and retail trade; repair of motor vehicles, motorcycles and personal, and household goods	Hotels and restaurants	Transport, storage, and communications	Financial intermediation	Real estate, renting and business activities	Education	Health and social work	Other community and personal service activities	Total
		A+B	C+D+E	F	G	H	I	J	K	M	N	O	A-Q
	Csepregi	53	75	107	162	96	33	14	82	8	24	53	707
	Körmendi	59	122	156	264	92	49	62	190	22	42	95	1 153
	Kőszegi	48	103	130	194	78	33	30	202	41	27	105	991
	Óriszentpéteri	51	62	50	49	36	11	13	44	5	9	16	346
	Sárvári	155	194	209	429	161	119	85	284	46	61	169	1 912
	Szentgotthárdi	60	81	66	177	56	38	19	105	15	28	89	734
	Szombathelyi	271	769	1 008	1 954	379	434	413	2 381	361	362	768	9 100
	Vasvári	80	61	108	119	38	42	20	94	7	18	42	629
<b>18</b>	<b>Vas megye</b>	<b>861</b>	<b>1 585</b>	<b>1 975</b>	<b>3 613</b>	<b>1 030</b>	<b>814</b>	<b>707</b>	<b>3 549</b>	<b>525</b>	<b>613</b>	<b>1 438</b>	<b>16 710</b>
	Keszthely-Hévízi	124	360	562	1 038	513	218	102	825	86	202	408	4 438
	Lenti	181	146	142	438	94	42	65	202	6	36	91	1 443
	Letenyei	124	97	93	207	49	32	22	94	13	22	32	785
	Nagykanizsai	228	494	493	1 121	343	241	201	1 088	189	199	397	4 994
	Zalaegerszegi	390	889	876	1 477	368	403	292	2 172	297	323	622	8 109
	Zalaszentgróti	86	122	147	164	74	47	20	115	23	25	57	880
<b>20</b>	<b>Zala megye</b>	<b>1 133</b>	<b>2 108</b>	<b>2 313</b>	<b>4 445</b>	<b>1 441</b>	<b>983</b>	<b>702</b>	<b>4 496</b>	<b>614</b>	<b>807</b>	<b>1 607</b>	<b>20 649</b>
	<b>Nyugat-Dunántúl</b>	<b>3 237</b>	<b>6 882</b>	<b>8 196</b>	<b>14 936</b>	<b>4 248</b>	<b>3 662</b>	<b>2 487</b>	<b>16 168</b>	<b>2 220</b>	<b>2 511</b>	<b>5 750</b>	<b>70 297</b>
	<i>Western Transdanubia</i>												
	Komlói	82	223	251	477	104	111	86	438	41	46	151	2 010
	Mohácsi	236	325	393	692	150	142	105	463	43	90	219	2 858

**29. Működő vállalkozások száma kistérség és gazdasági ág szerint**  
**Number of active corporations and unincorporated enterprises by industries and subregions**  
**2004.**

**Vállalkozások demográfiája**

Egységes európai módszertannal végrehajtott vállalkozásdemográfiai felmérés

Kód	Tertületi egység	Mezőgazdaság, vad-, erdő-, halgazdálkodás	Ipar	Építőipar	Kereskedelem, javítás	Szálláshelyszolgáltatás, vendéglátás	Szállítás, raktározás, posta, távközlés	Pénzügyi közvetítés	Ingatlan-ügyletek, gazdasági szolgáltatás	Oktatás	Egészségügyi, szociális ellátás	Egyéb közösségi, személyi szolgáltatás	Összesen
Code	Regions	Agriculture, hunting, forestry and fishing	Mining and quarrying, manufacturing, electricity, gas and water supply	Construction	Wholesale and retail trade; repair of motor vehicles, motorcycles and personal, and household goods	Hotels and restaurants	Transport, storage, and communications	Financial intermediation	Real estate, renting and business activities	Education	Health and social work	Other community and personal service activities	Total
		A+B	C+D+E	F	G	H	I	J	K	M	N	O	A-Q
	Sásdi	102	71	73	182	41	42	13	85	8	24	32	673
	Sellyei	65	28	38	101	45	15	14	46	9	16	37	414
	Siklói	162	182	217	620	195	81	56	302	18	47	140	2 020
	Szigetvári	148	105	159	295	89	50	38	190	15	33	76	1 198
	Pécsi	253	1 277	1 536	3 423	598	798	568	5 001	880	713	1 162	16 209
	Pécsváradi	45	109	125	138	42	58	20	103	15	15	41	711
	Szentlőrinci	69	44	76	180	42	47	39	124	13	17	27	678
<b>02</b>	<b>Baranya megye</b>	<b>1 162</b>	<b>2 364</b>	<b>2 868</b>	<b>6 108</b>	<b>1 306</b>	<b>1 344</b>	<b>939</b>	<b>6 752</b>	<b>1 042</b>	<b>1 001</b>	<b>1 885</b>	<b>26 771</b>
	Barcsi	107	92	83	331	83	37	46	159	38	34	65	1 075
	Csurgói	115	61	61	151	52	36	25	82	18	23	35	659
	Fonyódi	120	180	256	593	333	126	58	308	44	56	151	2 225
	Kaposvári	547	704	763	1 768	410	422	391	2 032	307	300	690	8 334
	Lengyeltóti	66	35	69	95	26	29	14	59	14	9	32	448
	Marcali	135	135	175	382	106	84	48	215	76	51	116	1 523
	Nagyatádi	150	89	98	319	77	90	50	169	31	65	64	1 202
	Siófoki	96	204	444	806	339	195	124	646	65	91	260	3 270
	Tabi	101	60	84	154	39	32	26	97	11	16	34	654
	Balatonföldvári	58	62	132	218	156	41	12	155	19	17	61	931
<b>14</b>	<b>Somogy megye</b>	<b>1 495</b>	<b>1 622</b>	<b>2 165</b>	<b>4 817</b>	<b>1 621</b>	<b>1 092</b>	<b>794</b>	<b>3 922</b>	<b>623</b>	<b>662</b>	<b>1 508</b>	<b>20 321</b>
	Bonyhádi	92	223	254	424	86	104	46	283	52	53	105	1 722
	Dombóvári	114	249	220	523	98	89	92	412	64	79	125	2 065

**29. Működő vállalkozások száma kistérség és gazdasági ág szerint**  
*Number of active corporations and unincorporated enterprises by industries and subregions*  
**2004.**

**Vállalkozások demográfiája**

Egységes európai módszertannal végrehajtott vállalkozásdemográfiai felmérés

Kód	Tertületi egység	Mezőgazdaság, vad-, erdő-, halgazdálkodás	Ipar	Építőipar	Kereskedelem, javítás	Szálláshelyszolgáltatás, vendéglátás	Szállítás, raktározás, posta, távközlés	Pénzügyi közvetítés	Ingatlan-ügyletek, gazdasági szolgáltatás	Oktatás	Egészségügyi, szociális ellátás	Egyéb közösségi, személyi szolgáltatás	Összesen
Code	Regions	Agriculture, hunting, forestry and fishing	Mining and quarrying, manufacturing, electricity, gas and water supply	Construction	Wholesale and retail trade; repair of motor vehicles, motorcycles and personal, and household goods	Hotels and restaurants	Transport, storage, and communications	Financial intermediation	Real estate, renting and business activities	Education	Health and social work	Other community and personal service activities	Total
		A+B	C+D+E	F	G	H	I	J	K	M	N	O	A-Q
	Paksi	169	293	357	650	135	107	71	558	75	73	256	2 744
	Szekszárdi	313	669	772	1 499	286	290	248	1 547	203	227	422	6 476
	Tamási	232	184	226	516	122	104	89	305	36	51	115	1 980
<b>17</b>	<b>Tolna megye</b>	<b>920</b>	<b>1 618</b>	<b>1 829</b>	<b>3 612</b>	<b>727</b>	<b>694</b>	<b>546</b>	<b>3 105</b>	<b>430</b>	<b>483</b>	<b>1 023</b>	<b>14 987</b>
	<b>Dél-Dunántúl</b>	<b>3 577</b>	<b>5 604</b>	<b>6 862</b>	<b>14 537</b>	<b>3 654</b>	<b>3 130</b>	<b>2 279</b>	<b>13 779</b>	<b>2 095</b>	<b>2 146</b>	<b>4 416</b>	<b>62 079</b>
	<i>Southern Transdanubia</i>												
	Miskolci	259	1 430	1 626	3 929	798	792	762	4 656	831	942	1 189	17 214
	Edelényi	107	83	131	273	89	66	50	141	31	50	37	1 058
	Encsi	62	49	71	164	71	44	24	111	36	21	37	690
	Kazincbarcikai	80	221	224	654	158	99	103	467	94	117	176	2 393
	Mezőkövesdi	141	300	273	485	160	161	87	328	57	74	125	2 191
	Ózdi	81	238	209	725	150	108	120	435	57	89	186	2 398
	Sárospataki	102	134	123	284	85	66	55	214	68	41	87	1 259
	Sátoraljaújhelyi	85	111	63	295	75	50	48	195	74	65	98	1 159
	Szerencsi	130	176	192	430	105	107	54	268	60	49	82	1 653
	Szikszói	39	53	69	156	43	25	18	100	20	21	28	572
	Tiszaújvárosi	57	186	193	328	98	48	60	436	61	53	168	1 688
	Abaúj-Hegyközi	83	33	43	102	48	21	13	39	9	17	16	424
	Bodrogközi	50	25	32	89	41	8	15	45	19	18	17	359
	Mezőcsáti	49	36	69	127	40	26	19	77	4	12	21	480
	Tokaji	55	72	51	150	56	40	23	86	26	13	33	605

**29. Működő vállalkozások száma kistérség és gazdasági ág szerint**  
*Number of active corporations and unincorporated enterprises by industries and subregions*  
**2004.**

**Vállalkozások demográfiája**

Egységes európai módszertannal végrehajtott vállalkozásdemográfiai felmérés

Kód	Tertületi egység	Mezőgazdaság, vad-, erdő-, halgazdálkodás	Ipar	Építőipar	Kereskedelem, javítás	Szálláshelyszolgáltatás, vendéglátás	Szállítás, raktározás, posta, távközlés	Pénzügyi közvetítés	Ingatlan-ügyletek, gazdasági szolgáltatás	Oktatás	Egészségügyi, szociális ellátás	Egyéb közösségi, személyi szolgáltatás	Összesen
Code	Regions	Agriculture, hunting, forestry and fishing	Mining and quarrying, manufacturing, electricity, gas and water supply	Construction	Wholesale and retail trade; repair of motor vehicles, motorcycles and personal, and household goods	Hotels and restaurants	Transport, storage, and communications	Financial intermediation	Real estate, renting and business activities	Education	Health and social work	Other community and personal service activities	Total
		A+B	C+D+E	F	G	H	I	J	K	M	N	O	A-Q
<b>05</b>	<b>Borsod-Abaúj-Zemplén megye</b>	<b>1 380</b>	<b>3 147</b>	<b>3 369</b>	<b>8 191</b>	<b>2 017</b>	<b>1 661</b>	<b>1 451</b>	<b>7 598</b>	<b>1 447</b>	<b>1 582</b>	<b>2 300</b>	<b>34 143</b>
	Egri	255	652	634	1 542	400	339	261	1 687	414	282	561	7 027
	Hevesi	145	116	233	346	120	67	56	169	20	52	66	1 390
	Füzesabonyi	123	154	185	433	116	86	70	222	29	42	82	1 542
	Gyöngyösi	240	481	540	1 118	245	236	195	952	147	161	296	4 611
	Hatvani	101	245	301	693	155	143	122	421	72	100	155	2 508
	Pétervásárai	114	197	132	232	96	71	45	196	33	23	66	1 205
	Bélapátfalvai	35	44	47	131	61	29	20	78	12	11	25	493
<b>10</b>	<b>Heves megye</b>	<b>1 013</b>	<b>1 889</b>	<b>2 072</b>	<b>4 495</b>	<b>1 193</b>	<b>971</b>	<b>769</b>	<b>3 725</b>	<b>727</b>	<b>671</b>	<b>1 251</b>	<b>18 776</b>
	Balassagyarmati	84	222	255	539	111	121	65	445	71	87	134	2 134
	Bátonyterenyei	45	113	114	241	67	47	38	216	29	27	58	995
	Pásztói	66	197	256	378	90	103	51	227	37	50	88	1 543
	Rétsági	53	135	201	224	71	91	52	222	40	35	75	1 199
	Salgótarjáni	98	359	360	847	200	159	180	1 037	177	172	232	3 821
	Szécsényi	61	80	130	239	65	66	27	114	37	27	36	882
<b>12</b>	<b>Nógrád megye</b>	<b>407</b>	<b>1 106</b>	<b>1 316</b>	<b>2 468</b>	<b>604</b>	<b>587</b>	<b>413</b>	<b>2 261</b>	<b>391</b>	<b>398</b>	<b>623</b>	<b>10 574</b>
	<b>Észak-Magyarország</b> <i>Northern Hungary</i>	<b>2 800</b>	<b>6 142</b>	<b>6 757</b>	<b>15 154</b>	<b>3 814</b>	<b>3 219</b>	<b>2 633</b>	<b>13 584</b>	<b>2 565</b>	<b>2 651</b>	<b>4 174</b>	<b>63 493</b>
	Balmazújvárosi	139	126	172	302	90	102	31	154	22	21	82	1 241



**29. Működő vállalkozások száma kistérség és gazdasági ág szerint**  
*Number of active corporations and unincorporated enterprises by industries and subregions*  
**2004.**

**Vállalkozások demográfiája**

Egységes európai módszertannal végrehajtott vállalkozásdemográfiai felmérés

Kód	Tertületi egység	Mezőgazdaság, vad-, erdő-, halgazdálkodás	Ipar	Építőipar	Kereskedelem, javítás	Szálláshelyszolgáltatás, vendéglátás	Szállítás, raktározás, posta, távközlés	Pénzügyi közvetítés	Ingatlan-ügyletek, gazdasági szolgáltatás	Oktatás	Egészségügyi, szociális ellátás	Egyéb közösségi, személyi szolgáltatás	Összesen
Code	Regions	Agriculture, hunting, forestry and fishing	Mining and quarrying, manufacturing, electricity, gas and water supply	Construction	Wholesale and retail trade; repair of motor vehicles, motorcycles and personal, and household goods	Hotels and restaurants	Transport, storage, and communications	Financial intermediation	Real estate, renting and business activities	Education	Health and social work	Other community and personal service activities	Total
		A+B	C+D+E	F	G	H	I	J	K	M	N	O	A-Q
	Berettyóújfalui	219	169	210	583	144	138	51	407	89	72	106	2 188
	Debreceni	369	1 465	1 565	4 089	585	792	634	5 180	904	955	1 341	17 879
	Hajdúböszörményi	248	311	330	676	140	245	95	464	108	73	181	2 871
	Hajdúszoboszlói	156	184	231	494	188	142	73	410	33	48	181	2 140
	Polgári	46	49	57	168	37	32	22	101	12	11	32	567
	Püspökladányi	211	187	207	524	134	132	57	282	33	64	126	1 957
	Derecske-Létavértesi	187	144	220	388	75	93	37	229	30	42	83	1 528
	Hajdúhadházi	180	155	322	585	101	162	61	308	49	44	110	2 077
<b>09</b>	<b>Hajdú-Bihar megye</b>	<b>1 755</b>	<b>2 790</b>	<b>3 314</b>	<b>7 809</b>	<b>1 494</b>	<b>1 838</b>	<b>1 061</b>	<b>7 535</b>	<b>1 280</b>	<b>1 330</b>	<b>2 242</b>	<b>32 448</b>
	Jászberényi	200	520	561	1 038	243	182	159	639	122	147	262	4 073
	Karcagi	146	272	258	630	156	119	57	338	65	75	126	2 242
	Kunszentmártoni	125	145	176	432	89	51	47	204	22	45	83	1 419
	Szolnoki	235	657	754	1 913	331	393	326	2 428	358	345	647	8 387
	Tiszafüredi	112	115	197	443	172	82	32	212	42	49	106	1 562
	Törökszentmiklósi	104	160	192	519	115	107	52	312	53	57	91	1 762
	Mezőtúri	104	177	179	391	99	76	56	233	37	47	77	1 476
<b>16</b>	<b>Jász-Nagykun-Szolnok megye</b>	<b>1 026</b>	<b>2 046</b>	<b>2 317</b>	<b>5 366</b>	<b>1 205</b>	<b>1 010</b>	<b>729</b>	<b>4 366</b>	<b>699</b>	<b>765</b>	<b>1 392</b>	<b>20 921</b>
	Baktalórántházai	137	98	124	289	97	87	32	109	28	24	57	1 082
	Csengeri	70	36	40	134	40	33	7	61	12	9	20	462
	Fehérgyarmati	163	135	156	425	122	109	46	137	42	56	72	1 463
	Kisvárdai	148	149	218	1 427	221	210	149	433	110	107	178	3 350

**29. Működő vállalkozások száma kistérség és gazdasági ág szerint**  
*Number of active corporations and unincorporated enterprises by industries and subregions*  
**2004.**

**Vállalkozások demográfiája**

Egységes európai módszertannal végrehajtott vállalkozásdemográfiai felmérés

Kód	Tertületi egység	Mezőgazdaság, vad-, erdő-, halgazdálkodás	Ipar	Építőipar	Kereskedelem, javítás	Szálláshelyszolgáltatás, vendéglátás	Szállítás, raktározás, posta, távközlés	Pénzügyi közvetítés	Ingatlan-ügyletek, gazdasági szolgáltatás	Oktatás	Egyészség-ügyi, szociális ellátás	Egyéb közösségi, személyi szolgáltatás	Összesen
Code	Regions	Agriculture, hunting, forestry and fishing	Mining and quarrying, manufacturing, electricity, gas and water supply	Construction	Wholesale and retail trade; repair of motor vehicles, motorcycles and personal, and household goods	Hotels and restaurants	Transport, storage, and communications	Financial intermediation	Real estate, renting and business activities	Education	Health and social work	Other community and personal service activities	Total
		A+B	C+D+E	F	G	H	I	J	K	M	N	O	A-Q
	Mátészalkai	157	231	320	786	164	127	109	436	107	94	150	2 681
	Nagykállói	176	186	207	537	132	121	54	269	93	51	108	1 934
	Nyírbátori	158	128	178	505	115	118	58	208	58	51	92	1 669
	Nyíregyházai	247	1 198	1 061	3 904	547	637	439	3 114	824	534	818	13 323
	Tiszavasvári	107	155	156	431	134	80	36	245	74	35	72	1 525
	Vásárosnaményi	85	100	158	341	103	62	49	152	62	34	67	1 213
	Ibrány-Nagyhalászi	118	183	237	417	114	101	56	175	45	38	74	1 558
<b>15</b>	<b>Szabolcs-Szatmár-Bereg megye</b>	<b>1 566</b>	<b>2 599</b>	<b>2 855</b>	<b>9 196</b>	<b>1 789</b>	<b>1 685</b>	<b>1 035</b>	<b>5 339</b>	<b>1 455</b>	<b>1 033</b>	<b>1 708</b>	<b>30 260</b>
	<b>Észak-Alföld</b>	<b>4 347</b>	<b>7 435</b>	<b>8 486</b>	<b>22 371</b>	<b>4 488</b>	<b>4 533</b>	<b>2 825</b>	<b>17 240</b>	<b>3 434</b>	<b>3 128</b>	<b>5 342</b>	<b>83 629</b>
	<i>Northern Great Plain</i>												
	Bajai	284	485	462	1 411	230	221	167	927	110	182	288	4 767
	Bácsalmási	55	60	66	198	32	24	20	92	14	28	23	612
	Kalocsai	219	385	322	772	185	169	83	432	86	103	175	2 931
	Kecskeméti	554	1 286	1 310	2 933	577	732	403	3 137	409	467	965	12 773
	Kiskőrösi	357	539	297	1 039	177	188	91	457	55	82	170	3 452
	Kiskunfélegyházai	145	328	227	719	151	128	75	476	85	77	185	2 596
	Kiskunhalasi	162	248	292	792	153	131	100	568	106	135	214	2 901
	Kiskunmajsai	89	109	115	237	58	56	8	137	16	30	61	916
	Kunszentmiklósi	99	137	188	371	76	102	37	171	41	33	83	1 338
	Jánoshalmi	105	93	83	224	41	26	28	99	15	26	36	776
<b>17</b>	<b>Bács-Kiskun megye</b>	<b>2 069</b>	<b>3 670</b>	<b>3 362</b>	<b>8 696</b>	<b>1 680</b>	<b>1 777</b>	<b>1 012</b>	<b>6 496</b>	<b>937</b>	<b>1 163</b>	<b>2 200</b>	<b>33 062</b>

**29. Működő vállalkozások száma kistérség és gazdasági ág szerint**  
*Number of active corporations and unincorporated enterprises by industries and subregions*  
**2004.**

**Vállalkozások demográfiája**

Egységes európai módszertannal végrehajtott vállalkozásdemográfiai felmérés

Kód	Tertületi egység	Mezőgazdaság, vad-, erdő-, halgazdálkodás	Ipar	Építőipar	Kereskedelem, javítás	Szálláshelyszolgáltatás, vendéglátás	Szállítás, raktározás, posta, távközlés	Pénzügyi közvetítés	Ingatlan-ügyletek, gazdasági szolgáltatás	Oktatás	Egészségügyi, szociális ellátás	Egyéb közösségi, személyi szolgáltatás	Összesen
Code	Regions	Agriculture, hunting, forestry and fishing	Mining and quarrying, manufacturing, electricity, gas and water supply	Construction	Wholesale and retail trade; repair of motor vehicles, motorcycles and personal, and household goods	Hotels and restaurants	Transport, storage, and communications	Financial intermediation	Real estate, renting and business activities	Education	Health and social work	Other community and personal service activities	Total
		A+B	C+D+E	F	G	H	I	J	K	M	N	O	A-Q
	Békéscsabai	166	510	480	1 388	256	298	238	1 441	239	191	410	5 617
	Mezőkovácsházai	174	92	83	437	134	62	67	214	32	50	101	1 446
	Orosházai	238	333	324	862	216	143	140	604	72	112	204	3 248
	Sarkadi	97	64	87	214	66	41	37	72	19	27	37	761
	Szarvasi	176	190	211	465	122	67	67	278	35	50	118	1 779
	Szeghalomi	153	140	196	397	100	89	52	197	29	53	88	1 494
	Békési	242	355	375	659	174	133	96	453	76	86	190	2 839
	Gyulai	146	277	261	716	203	122	117	587	118	199	240	2 986
<b>04</b>	<b>Békés megye</b>	<b>1 392</b>	<b>1 961</b>	<b>2 017</b>	<b>5 138</b>	<b>1 271</b>	<b>955</b>	<b>814</b>	<b>3 846</b>	<b>620</b>	<b>768</b>	<b>1 388</b>	<b>20 170</b>
	Csongrádi	115	180	150	338	62	42	46	229	64	54	101	1 381
	Hódmezővásárhelyi	172	494	485	964	192	159	106	734	99	137	253	3 795
	Kisteleki	155	68	125	212	51	52	23	113	24	36	50	909
	Makói	163	182	197	642	154	151	79	377	44	90	149	2 228
	Mórahalomi	148	98	103	288	51	66	22	169	11	32	59	1 047
	Szegedi	404	1 371	1 652	3 738	605	852	606	4 916	816	833	1 337	17 130
	Szentesi	206	214	201	607	112	122	101	563	87	123	183	2 519
<b>06</b>	<b>Csongrád megye</b>	<b>1 363</b>	<b>2 607</b>	<b>2 913</b>	<b>6 789</b>	<b>1 227</b>	<b>1 444</b>	<b>983</b>	<b>7 101</b>	<b>1 145</b>	<b>1 305</b>	<b>2 132</b>	<b>29 009</b>
	<b>Dél-Alföld</b> <i>Southern Great Plain</i>	<b>4 824</b>	<b>8 238</b>	<b>8 292</b>	<b>20 623</b>	<b>4 178</b>	<b>4 176</b>	<b>2 809</b>	<b>17 443</b>	<b>2 702</b>	<b>3 236</b>	<b>5 720</b>	<b>82 241</b>

**29. Működő vállalkozások száma kistérség és gazdasági ág szerint**  
**Number of active corporations and unincorporated enterprises by industries and subregions**  
**2004.**

**Vállalkozások demográfiája**

Egységes európai módszertannal végrehajtott vállalkozásdemográfiai felmérés

Kód	Tertületi egység	Mezőgazdaság, vad-, erdő-, halgazdálkodás	Ipar	Építőipar	Kereskedelem, javítás	Szálláshelyszolgáltatás, vendéglátás	Szállítás, raktározás, posta, távközlés	Pénzügyi közvetítés	Ingatlan-ügyletek, gazdasági szolgáltatás	Oktatás	Egészségügyi, szociális ellátás	Egyéb közösségi, személyi szolgáltatás	Összesen
Code	Regions	Agriculture, hunting, forestry and fishing	Mining and quarrying, manufacturing, electricity, gas and water supply	Construction	Wholesale and retail trade; repair of motor vehicles, motorcycles and personal, and household goods	Hotels and restaurants	Transport, storage, and communications	Financial intermediation	Real estate, renting and business activities	Education	Health and social work	Other community and personal service activities	Total
		A+B	C+D+E	F	G	H	I	J	K	M	N	O	A-Q
	<b>Összesen – Total</b>	<b>24 784</b>	<b>68 166</b>	<b>72 371</b>	<b>160 041</b>	<b>33 236</b>	<b>37 731</b>	<b>22 685</b>	<b>189 259</b>	<b>23 557</b>	<b>23 697</b>	<b>52 780</b>	<b>708 307</b>

## Módszertani megjegyzések

### Definíciók

#### ***Működő vállalkozások***

A vállalkozási demográfia a vállalkozások működését mindig egy adott időszakra, konkrétan egy adott évre vizsgálja. Egy vállalkozás adott évben akkor működő, ha rendelkezett árbevétellel vagy volt foglalkoztatottja.

A vonatkozási időszak mindig egy naptári év. Az új vállalkozások gyakran regisztrációjuk után csak 1-2 évvel kezdik meg tevékenységüket, az ilyen szervezetek a definíció szerint a regisztráció évében nem működnek. A működést szüneteltető, alvó vállalkozásokat nem tekintjük működőnek, ha a szüneteltetés az egész tárgyidőszakra kiterjed. A működő vállalkozások állománya 1999-től lett meghatározva. Jelen kiadvány a 2004. évi adatokkal foglalkozik, az elemzésében visszatekintve a 2000-től kezdődő időszakra is.

#### ***Valódi új vállalkozások***

Egy új szervezet akkor minősül valódi új vállalkozásnak, ha új termelési kapacitás jön létre, és másik vállalkozás nem vesz részt ebben az eseményben. A vállalkozások egyesülésével, összeolvadásával, szétválásával, kiválásával, átalakulásával létrejött vállalkozás nem tekinthető új vállalkozásnak. A vállalkozás főtevékenységének megváltozása sem jelent új vállalkozást.

A valódi új vállalkozások meghatározásánál a módszertan nem veszi figyelembe a rendelkezésre álló, a vállalkozás működésének kezdetére, regisztrálására vonatkozó dátumokat, mert ezek az adminisztratív adatok nem feltétlenül a tényleges működés megkezdését mutatják.

Új vállalkozásról beszélünk egy adott évben, ha az abban az évben a működő vállalkozások halmazához tartozik, és a megelőző két évben nem számított működőnek. Ha egy vállalkozás egy évi szünetelés után újrakezdi tevékenységét, akkor az nem számít új vállalkozásnak, a tevékenység két év szüneteltetés utáni újrakezdése azonban már új vállalkozás.

A definíció szerint nem valódi új vállalkozás az, amelynek a megalakulásában másik vállalkozás szerepet játszott, vagyis vállalkozások egyesülésével, szétválásával, kiválásával, átalakulásával jött létre. A nyilvántartott jogelőddel megalakult szervezeteket kizárjuk a valódi új szervezetek halmazából. Ezzel a módszerrel azonban a jogelődös alakulásoknak csak egy része szűrhető ki, mert a vállalkozások sok esetben nem jelentik be a jogelődjeiket.

A közhitelesen nyilvántartott jogelődkapcsolatokon kívül azonos név, cím és főtevékenység ismerve alapján számítógépes párosítással feltételezett jogelődöket kerestünk minden új szervezethez. A párosítások során összekapcsolt feltételezett jogelőd-jogutód párokat kézi felülvizsgálatnak vetettük alá. Az új vállalkozások állománya 2000-től 2003-ig lett meghatározva.

#### ***Valódi megszűnt vállalkozások***

A valódi alakuláshoz hasonlóan egy vállalkozás valódi megszűnéséről akkor beszélünk, ha egymást követő két évben kimarad a működő szervezetek közül. Tevékenységének egy éves szüneteltetése még nem jelent megszűnést, ha a következő évben ismét jelent árbevételt vagy foglalkoztatottakat.

Nem beszélünk megszűnésről jogutódok esetében sem, vagyis ha vállalkozások egyesülnek, szétválnak, beolvadnak, átalakulnak. A közhiteles jogutód nyilvántartáson kívül itt is párosítással és kézi ellenőrzéssel kerestünk jogutódokat. A megszűnt vállalkozások

állománya 1999-től 2003-ig lett meghatározva. A 2003. évi adatok előzetesek csak a 2005. évi működési adatok ismeretében lesznek véglegesek.

### ***Túlélő vállalkozások***

Egy vállalkozás akkor túlélő, ha alakulását követő évben is a működő vállalkozások körébe tartozik, vagy már nem aktív, de tevékenységét átadta egy másik vállalkozásnak.

A 2000-ben új vállalkozások túlélését 4 évig, a 2001-ben újakét 3 évig, a 2002-ben újakét 2 évig és a 2003-ban újakét 1 évig követi a felmérés.

## **Fogalmak és összehasonlíthatóság**

**Regisztrált vállalkozás** a megfigyelés időpontjában az adminisztratív nyilvántartások szerint jogilag létező egység, azaz adószámmal rendelkező gazdasági szervezet, beleértve az adott időpontban csőd-, felszámolási és végelszámolási eljárás alatt állókat is.

Egy adott évben **működő vállalkozásnak** tekintünk egy vállalkozást, ha az év folyamán volt árbevétele, vagy foglalkoztatottja. A demográfiai felmérésben a működő vállalkozások köre az adott évre vonatkozó tényleges statisztikai és adóadatok alapján, mindig utólag kerül megállapításra, ezen adatok beérkezése után.

**Gazdálkodási formák** szerint a vállalkozások köre tartalmazza a jogi személyiségű és jogi személyiség nélküli társas vállalkozásokat és a vállalkozói igazolvánnyal rendelkező egyéni vállalkozókat.

**Valódi új vállalkozásról** beszélünk egy adott évben, ha az abban az évben a működő vállalkozások halmazához tartozik, és a megelőző két évben nem számított működőnek. A jogelőddel rendelkező szervezetek sem számítanak valódi alakulásnak. A valódi alakuláshoz hasonlóan egy **valódi megszűnő vállalkozásról** akkor beszélünk, ha egymást követő két évben kimarad a működő szervezetek közül. A jogutóddal megszűnt szervezetek nem számítanak valódi megszűnésnek.

A valódi alakulások és a valódi megszűnések definíciója miatt a működő szervezetek állománya nem állítható elő az előző évi állományból a valódi új alakulások hozzáadásával és a valódi megszűnések kivonásával.

### **Az adatok előállításának időigénye**

A vállalkozásdemográfia adatai statisztikai vagy adóforrásokból, utólag beszerzett tényleges tárgyévi adatok, ezért előállításuk és feldolgozásuk időigényes. A demográfiai adatok mintegy 20 hónappal követik a naptári évek lezárását. 2005-ről 2007 júniusában fog vállalkozásdemográfiai adatokat publikálni a KSH.

### **Alkalmazott osztályozások**

A **gazdasági szervezeteknek a tevékenység jellege szerinti** osztályozása a gazdasági tevékenységek egységes ágazati osztályozási rendszere (TEÁOR) alapján történik, amely megfelel a nemzetközi ajánlásoknak (NACE).

Az 1999–2002. évek adatainak besorolása az 1998. január 1-jétől érvényes TEÁOR'98 alapján történik, amely megfelel a NACE Rev. 1.-nek, a 2003-2004-es évek adatai pedig a 2003. január 1-jétől érvényes TEÁOR'03 alapján lettek besorolva, amely megfelel a NACE Rev. 1.1.-nek. A tevékenységi osztályozásban a gazdasági szervezeteket statisztikai főtevékenységük alapján sorolja be a KSH.

Egy gazdasági szervezet **statisztikai főtevékenysége** az a tevékenység, amely az egységen belül a tényezőköltségen mért legnagyobb hozzáadott értéket hozza létre. A

statisztikai adatgyűjtések 2002. január 1-jétől már a statisztikai főtevékenység figyelembevételével történnek.

A **gazdasági szervezetek gazdálkodási forma szerinti csoportosítása** (rövidítve: GFO) az 1999–2001. évi adatok esetében az 1994. január 1-jétől érvényben levő osztályozáson alapul. A 2002–2004. évi adatok esetében pedig a 2002. január 1-jétől érvényben levő osztályozáson. 1996. január 1-jétől – az elemzési lehetőségek bővítése céljából – kiadványainkban alkalmazzuk a társas vállalkozás fogalmát, amelyen az egyéni vállalkozás kivételével az összes többi vállalkozást értjük.

A **létszám-kategória** a KSH által a nemzetközi ajánlások figyelembevételével kialakított, adatgyűjtéseiben és publikációiban rendszeresen alkalmazott besorolás.

### **Jelmagyarázat – *Explanation of symbols***

+ = előzetes adat – *preliminary data*

n.a. = az adat nem ismeretes – *not available*